（第二版）（明治卅一年五月九日第三種郵便物認可）　昭和十五年二月二十八日（水曜日）　臺灣日日新報　第一万四千三百五十三號　A　（一）

臺灣昌新民報 夕刊
二月二十七日
夕刊定価一部一錢

上思縣城に突入
わが精鋭諸部隊

【南寧二十六日發同盟】南西省西南部における國境の第要地上思縣城に向つて進撃を開始してゐた我が松本、一木、武田、牛島、赤山、林等の諸部隊は二十五日夕刻各方面より相前後して上思縣城に突入、敵殘存兵力を掃蕩し城内に入城せるに續いて縣城東南、金鷄嶺等を確保し縣城は全く我が手に歸した、我軍は更に二方面に分れ一部は引續き縣城を確保中である

空陸から十字砲火
崑崙關の隘路に追ひ詰めて

【南寧二十六日發同盟】南寧東北方七十粁國道第三十三、五十九の二國道を完全に包圍した我が松本、中村、宮本、上杉、關口諸部隊は二十六日朝來二路に攻撃を開始、更に東北方面の諸部隊の進路にこれ迫つて攻撃を續行、又我が包圍部隊を脅威せる敵兵團は遂に方面に潰走中で殲滅戰を展開せしめ、この殲滅による戰果は擴大せる模様である、敵は既に十數回に亘る我が空軍の爆撃に依り潰滅的打撃を受けてゐるが、殘敵は崑崙關隘路を中心に最後の死守を期してゐる模様である、我が空軍は二十二日以來連日連夜に亘つて敵陣地を爆撃、敵の退路を遮斷すべく地點ごとに執拗な攻撃を續けてゐる、一方我が地上部隊は二十二日夜半を期して一斉に攻撃を開始、敵の抵抗は極めて頑強であつたが、我が將兵の勇猛果敢なる攻撃に遂に敵陣を突破、これを擊滅潰走せしめ、二十三日午前十時頃には崑崙關隘路を完全に我が手に收めた、この間敵は我が軍の猛攻に堪へ兼ね、崑崙關隘路を棄てて潰走、我が軍は之を追撃、二十三日午後三

堤防構築の緊急動議
臺北市會の第四日目

臺北市會第四日目、二十七日は午後一時三分から台北市楓山小学校講堂に於て開會、出席議員、西川、田川、宮田、小宮山谷各氏外二十一名、説明員、赤星、曾田、小宮山谷各助役より答弁し、第六號議案（市長提出）市内堤防構築の件を可決、第七號議案（市長提出）市内堤防構築費起債の件を可決、第八號議案（市長提出）市内堤防構築費補助の件を可決、第九號議案（市長提出）市内堤防構築費補助の件を可決、第十號議案（市長提出）市内堤防構築費補助の件を可決、第十一號議案（市長提出）市内堤防構築費補助の件を可決、第十二號議案（市長提出）市内堤防構築費補助の件を可決、第十三號議案（市長提出）市内堤防構築費補助の件を可決、第十四號議案（市長提出）市内堤防構築費補助の件を可決、第十五號議案（市長提出）市内堤防構築費補助の件を可決、第十六號議案（市長提出）市内堤防構築費補助の件を可決、第十七號議案（市長提出）市内堤防構築費補助の件を可決、第十八號議案（市長提出）市内堤防構築費補助の件を可決、第十九號議案（市長提出）市内堤防構築費補助の件を可決、第二十號議案（市長提出）市内堤防構築費補助の件を可決、第二十一號議案（市長提出）市内堤防構築費補助の件を可決、第二十二號議案（市長提出）市内堤防構築費補助の件を可決、第二十三號議案（市長提出）市内堤防構築費補助の件を可決、第二十四號議案（市長提出）市内堤防構築費補助の件を可決、第二十五號議案（市長提出）市内堤防構築費補助の件を可決、第二十六號議案（市長提出）市内堤防構築費補助の件を可決、第二十七號議案（市長提出）市内堤防構築費補助の件を可決、第二十八號議案（市長提出）市内堤防構築費補助の件を可決、第二十九號議案（市長提出）市内堤防構築費補助の件を可決、第三十號議案（市長提出）市内堤防構築費補助の件を可決、第三十一號議案（市長提出）市内堤防構築費補助の件を可決、第三十二號議案（市長提出）市内堤防構築費補助の件を可決、第三十三號議案（市長提出）市内堤防構築費補助の件を可決、第三十四號議案（市長提出）市内堤防構築費補助の件を可決、第三十五號議案（市長提出）市内堤防構築費補助の件を可決、第三十六號議案（市長提出）市内堤防構築費補助の件を可決、第三十七號議案（市長提出）市内堤防構築費補助の件を可決、第三十八號議案（市長提出）市内堤防構築費補助の件を可決、第三十九號議案（市長提出）市内堤防構築費補助の件を可決、第四十號議案（市長提出）市内堤防構築費補助の件を可決、第四十一號議案（市長提出）市内堤防構築費補助の件を可決、第四十二號議案（市長提出）市内堤防構築費補助の件を可決、第四十三號議案（市長提出）市内堤防構築費補助の件を可決、第四十四號議案（市長提出）市内堤防構築費補助の件を可決、第四十五號議案（市長提出）市内堤防構築費補助の件を可決、第四十六號議案（市長提出）市内堤防構築費補助の件を可決、第四十七號議案（市長提出）市内堤防構築費補助の件を可決、第四十八號議案（市長提出）市内堤防構築費補助の件を可決、第四十九號議案（市長提出）市内堤防構築費補助の件を可決、第五十號議案（市長提出）市内堤防構築費補助の件を可決、第五十一號議案（市長提出）市内堤防構築費補助の件を可決、第五十二號議案（市長提出）市内堤防構築費補助の件を可決、第五十三號議案（市長提出）市内堤防構築費補助の件を可決、第五十四號議案（市長提出）市内堤防構築費補助の件を可決、第五十五號議案（市長提出）市内堤防構築費補助の件を可決、第五十六號議案（市長提出）市内堤防構築費補助の件を可決、第五十七號議案（市長提出）市内堤防構築費補助の件を可決、第五十八號議案（市長提出）市内堤防構築費補助の件を可決、第五十九號議案（市長提出）市内堤防構築費補助の件を可決、第六十號議案（市長提出）市内堤防構築費補助の件を可決、第六十一號議案（市長提出）市内堤防構築費補助の件を可決、第六十二號議案（市長提出）市内堤防構築費補助の件を可決、第六十三號議案（市長提出）市内堤防構築費補助の件を可決、第六十四號議案（市長提出）市内堤防構築費補助の件を可決、第六十五號議案（市長提出）市内堤防構築費補助の件を可決、第六十六號議案（市長提出）市内堤防構築費補助の件を可決、第六十七號議案（市長提出）市内堤防構築費補助の件を可決、第六十八號議案（市長提出）市内堤防構築費補助の件を可決、第六十九號議案（市長提出）市内堤防構築費補助の件を可決、第七十號議案（市長提出）市内堤防構築費補助の件を可決、第七十一號議案（市長提出）市内堤防構築費補助の件を可決、第七十二號議案（市長提出）市内堤防構築費補助の件を可決、第七十三號議案（市長提出）市内堤防構築費補助の件を可決、第七十四號議案（市長提出）市内堤防構築費補助の件を可決、第七十五號議案（市長提出）市内堤防構築費補助の件を可決、第七十六號議案（市長提出）市内堤防構築費補助の件を可決、第七十七號議案（市長提出）市内堤防構築費補助の件を可決、第七十八號議案（市長提出）市内堤防構築費補助の件を可決、第七十九號議案（市長提出）市内堤防構築費補助の件を可決、第八十號議案（市長提出）市内堤防構築費補助の件を可決、第八十一號議案（市長提出）市内堤防構築費補助の件を可決、第八十二號議案（市長提出）市内堤防構築費補助の件を可決、第八十三號議案（市長提出）市内堤防構築費補助の件を可決、第八十四號議案（市長提出）市内堤防構築費補助の件を可決、第八十五號議案（市長提出）市内堤防構築費補助の件を可決、第八十六號議案（市長提出）市内堤防構築費補助の件を可決、第八十七號議案（市長提出）市内堤防構築費補助の件を可決、第八十八號議案（市長提出）市内堤防構築費補助の件を可決、第八十九號議案（市長提出）市内堤防構築費補助の件を可決、第九十號議案（市長提出）市内堤防構築費補助の件を可決、第九十一號議案（市長提出）市内堤防構築費補助の件を可決、第九十二號議案（市長提出）市内堤防構築費補助の件を可決、第九十三號議案（市長提出）市内堤防構築費補助の件を可決、第九十四號議案（市長提出）市内堤防構築費補助の件を可決、第九十五號議案（市長提出）市内堤防構築費補助の件を可決、第九十六號議案（市長提出）市内堤防構築費補助の件を可決、第九十七號議案（市長提出）市内堤防構築費補助の件を可決、第九十八號議案（市長提出）市内堤防構築費補助の件を可決、第九十九號議案（市長提出）市内堤防構築費補助の件を可決、第百號議案（市長提出）市内堤防構築費補助の件を可決、第百一號議案（市長提出）市内堤防構築費補助の件を可決、第百二號議案（市長提出）市内堤防構築費補助の件を可決、第百三號議案（市長提出）市内堤防構築費補助の件を可決、第百四號議案（市長提出）市内堤防構築費補助の件を可決、第百五號議案（市長提出）市内堤防構築費補助の件を可決、第百六號議案（市長提出）市内堤防構築費補助の件を可決、第百七號議案（市長提出）市内堤防構築費補助の件を可決、第百八號議案（市長提出）市内堤防構築費補助の件を可決、第百九號議案（市長提出）市内堤防構築費補助の件を可決、第百十號議案（市長提出）市内堤防構築費補助の件を可決、第百十一號議案（市長提出）市内堤防構築費補助の件を可決、第百十二號議案（市長提出）市内堤防構築費補助の件を可決、第百十三號議案（市長提出）市内堤防構築費補助の件を可決、第百十四號議案（市長提出）市内堤防構築費補助の件を可決、第百十五號議案（市長提出）市内堤防構築費補助の件を可決、第百十六號議案（市長提出）市内堤防構築費補助の件を可決、第百十七號議案（市長提出）市内堤防構築費補助の件を可決、第百十八號議案（市長提出）市内堤防構築費補助の件を可決、第百十九號議案（市長提出）市内堤防構築費補助の件を可決、第百二十號議案（市長提出）市内堤防構築費補助の件を可決、第百二十一號議案（市長提出）市内堤防構築費補助の件を可決、第百二十二號議案（市長提出）市内堤防構築費補助の件を可決、第百二十三號議案（市長提出）市内堤防構築費補助の件を可決、第百二十四號議案（市長提出）市内堤防構築費補助の件を可決、第百二十五號議案（市長提出）市内堤防構築費補助の件を可決、第百二十六號議案（市長提出）市内堤防構築費補助の件を可決、第百二十七號議案（市長提出）市内堤防構築費補助の件を可決、第百二十八號議案（市長提出）市内堤防構築費補助の件を可決、第百二十九號議案（市長提出）市内堤防構築費補助の件を可決、第百三十號議案（市長提出）市内堤防構築費補助の件を可決、第百三十一號議案（市長提出）市内堤防構築費補助の件を可決、第百三十二號議案（市長提出）市内堤防構築費補助の件を可決、第百三十三號議案（市長提出）市内堤防構築費補助の件を可決、第百三十四號議案（市長提出）市内堤防構築費補助の件を可決、第百三十五號議案（市長提出）市内堤防構築費補助の件を可決、第百三十六號議案（市長提出）市内堤防構築費補助の件を可決、第百三十七號議案（市長提出）市内堤防構築費補助の件を可決、第百三十八號議案（市長提出）市内堤防構築費補助の件を可決、第百三十九號議案（市長提出）市内堤防構築費補助の件を可決、第百四十號議案（市長提出）市内堤防構築費補助の件を可決、第百四十一號議案（市長提出）市内堤防構築費補助の件を可決、第百四十二號議案（市長提出）市内堤防構築費補助の件を可決、第百四十三號議案（市長提出）市内堤防構築費補助の件を可決、第百四十四號議案（市長提出）市内堤防構築費補助の件を可決、第百四十五號議案（市長提出）市内堤防構築費補助の件を可決、第百四十六號議案（市長提出）市内堤防構築費補助の件を可決、第百四十七號議案（市長提出）市内堤防構築費補助の件を可決、第百四十八號議案（市長提出）市内堤防構築費補助の件を可決、第百四十九號議案（市長提出）市内堤防構築費補助の件を可決、第百五十號議案（市長提出）市内堤防構築費補助の件を可決、第百五十一號議案（市長提出）市内堤防構築費補助の件を可決、第百五十二號議案（市長提出）市内堤防構築費補助の件を可決、第百五十三號議案（市長提出）市内堤防構築費補助の件を可決、第百五十四號議案（市長提出）市内堤防構築費補助の件を可決、第百五十五號議案（市長提出）市内堤防構築費補助の件を可決、第百五十六號議案（市長提出）市内堤防構築費補助の件を可決、第百五十七號議案（市長提出）市内堤防構築費補助の件を可決、第百五十八號議案（市長提出）市内堤防構築費補助の件を可決、第百五十九號議案（市長提出）市内堤防構築費補助の件を可決、第百六十號議案（市長提出）市内堤防構築費補助の件を可決、第百六十一號議案（市長提出）市内堤防構築費補助の件を可決、第百六十二號議案（市長提出）市内堤防構築費補助の件を可決、第百六十三號議案（市長提出）市内堤防構築費補助の件を可決、第百六十四號議案（市長提出）市内堤防構築費補助の件を可決、第百六十五號議案（市長提出）市内堤防構築費補助の件を可決、第百六十六號議案（市長提出）市内堤防構築費補助の件を可決、第百六十七號議案（市長提出）市内堤防構築費補助の件を可決、第百六十八號議案（市長提出）市内堤防構築費補助の件を可決、第百六十九號議案（市長提出）市内堤防構築費補助の件を可決、第百七十號議案（市長提出）市内堤防構築費補助の件を可決、第百七十一號議案（市長提出）市内堤防構築費補助の件を可決、第百七十二號議案（市長提出）市内堤防構築費補助の件を可決、第百七十三號議案（市長提出）市内堤防構築費補助の件を可決、第百七十四號議案（市長提出）市内堤防構築費補助の件を可決、第百七十五號議案（市長提出）市内堤防構築費補助の件を可決、第百七十六號議案（市長提出）市内堤防構築費補助の件を可決、第百七十七號議案（市長提出）市内堤防構築費補助の件を可決、第百七十八號議案（市長提出）市内堤防構築費補助の件を可決、第百七十九號議案（市長提出）市内堤防構築費補助の件を可決、第百八十號議案（市長提出）市内堤防構築費補助の件を可決、第百八十一號議案（市長提出）市内堤防構築費補助の件を可決、第百八十二號議案（市長提出）市内堤防構築費補助の件を可決、第百八十三號議案（市長提出）市内堤防構築費補助の件を可決、第百八十四號議案（市長提出）市内堤防構築費補助の件を可決、第百八十五號議案（市長提出）市内堤防構築費補助の件を可決、第百八十六號議案（市長提出）市内堤防構築費補助の件を可決、第百八十七號議案（市長提出）市内堤防構築費補助の件を可決、第百八十八號議案（市長提出）市内堤防構築費補助の件を可決、第百八十九號議案（市長提出）市内堤防構築費補助の件を可決、第百九十號議案（市長提出）市内堤防構築費補助の件を可決、第百九十一號議案（市長提出）市内堤防構築費補助の件を可決、第百九十二號議案（市長提出）市内堤防構築費補助の件を可決、第百九十三號議案（市長提出）市内堤防構築費補助の件を可決、第百九十四號議案（市長提出）市内堤防構築費補助の件を可決、第百九十五號議案（市長提出）市内堤防構築費補助の件を可決、第百九十六號議案（市長提出）市内堤防構築費補助の件を可決、第百九十七號議案（市長提出）市内堤防構築費補助の件を可決、第百九十八號議案（市長提出）市内堤防構築費補助の件を可決、第百九十九號議案（市長提出）市内堤防構築費補助の件を可決、第二百號議案（市長提出）市内堤防構築費補助の件を可決、第二百一號議案（市長提出）市内堤防構築費補助の件を可決、第二百二號議案（市長提出）市内堤防構築費補助の件を可決、第二百三號議案（市長提出）市内堤防構築費補助の件を可決、第二百四號議案（市長提出）市内堤防構築費補助の件を可決、第二百五號議案（市長提出）市内堤防構築費補助の件を可決、第二百六號議案（市長提出）市内堤防構築費補助の件を可決、第二百七號議案（市長提出）市内堤防構築費補助の件を可決、第二百八號議案（市長提出）市内堤防構築費補助の件を可決、第二百九號議案（市長提出）市内堤防構築費補助の件を可決、第二百十號議案（市長提出）市内堤防構築費補助の件を可決、第二百十一號議案（市長提出）市内堤防構築費補助の件を可決、第二百十二號議案（市長提出）市内堤防構築費補助の件を可決、第二百十三號議案（市長提出）市内堤防構築費補助の件を可決、第二百十四號議案（市長提出）市内堤防構築費補助の件を可決、第二百十五號議案（市長提出）市内堤防構築費補助の件を可決、第二百十六號議案（市長提出）市内堤防構築費補助の件を可決、第二百十七號議案（市長提出）市内堤防構築費補助の件を可決、第二百十八號議案（市長提出）市内堤防構築費補助の件を可決、第二百十九號議案（市長提出）市内堤防構築費補助の件を可決、第二百二十號議案（市長提出）市内堤防構築費補助の件を可決、第二百二十一號議案（市長提出）市内堤防構築費補助の件を可決、第二百二十二號議案（市長提出）市内堤防構築費補助の件を可決、第二百二十三號議案（市長提出）市内堤防構築費補助の件を可決、第二百二十四號議案（市長提出）市内堤防構築費補助の件を可決、第二百二十五號議案（市長提出）市内堤防構築費補助の件を可決、第二百二十六號議案（市長提出）市内堤防構築費補助の件を可決、第二百二十七號議案（市長提出）市内堤防構築費補助の件を可決、第二百二十八號議案（市長提出）市内堤防構築費補助の件を可決、第二百二十九號議案（市長提出）市内堤防構築費補助の件を可決、第二百三十號議案（市長提出）市内堤防構築費補助の件を可決、第二百三十一號議案（市長提出）市内堤防構築費補助の件を可決、第二百三十二號議案（市長提出）市内堤防構築費補助の件を可決、第二百三十三號議案（市長提出）市内堤防構築費補助の件を可決、第二百三十四號議案（市長提出）市内堤防構築費補助の件を可決、第二百三十五號議案（市長提出）市内堤防構築費補助の件を可決、第二百三十六號議案（市長提出）市内堤防構築費補助の件を可決、第二百三十七號議案（市長提出）市内堤防構築費補助の件を可決、第二百三十八號議案（市長提出）市内堤防構築費補助の件を可決、第二百三十九號議案（市長提出）市内堤防構築費補助の件を可決、第二百四十號議案（市長提出）市内堤防構築費補助の件を可決、第二百四十一號議案（市長提出）市内堤防構築費補助の件を可決、第二百四十二號議案（市長提出）市内堤防構築費補助の件を可決、第二百四十三號議案（市長提出）市内堤防構築費補助の件を可決、第二百四十四號議案（市長提出）市内堤防構築費補助の件を可決、第二百四十五號議案（市長提出）市内堤防構築費補助の件を可決、第二百四十六號議案（市長提出）市内堤防構築費補助の件を可決、第二百四十七號議案（市長提出）市内堤防構築費補助の件を可決、第二百四十八號議案（市長提出）市内堤防構築費補助の件を可決、第二百四十九號議案（市長提出）市内堤防構築費補助の件を可決、第二百五十號議案（市長提出）市内堤防構築費補助の件を可決、第二百五十一號議案（市長提出）市内堤防構築費補助の件を可決、第二百五十二號議案（市長提出）市内堤防構築費補助の件を可決、第二百五十三號議案（市長提出）市内堤防構築費補助の件を可決、第二百五十四號議案（市長提出）市内堤防構築費補助の件を可決、第二百五十五號議案（市長提出）市内堤防構築費補助の件を可決、第二百五十六號議案（市長提出）市内堤防構築費補助の件を可決、第二百五十七號議案（市長提出）市内堤防構築費補助の件を可決、第二百五十八號議案（市長提出）市内堤防構築費補助の件を可決、第二百五十九號議案（市長提出）市内堤防構築費補助の件を可決、第二百六十號議案（市長提出）市内堤防構築費補助の件を可決、第二百六十一號議案（市長提出）市内堤防構築費補助の件を可決、第二百六十二號議案（市長提出）市内堤防構築費補助の件を可決、第二百六十三號議案（市長提出）市内堤防構築費補助の件を可決、第二百六十四號議案（市長提出）市内堤防構築費補助の件を可決、第二百六十五號議案（市長提出）市内堤防構築費補助の件を可決、第二百六十六號議案（市長提出）市内堤防構築費補助の件を可決、第二百六十七號議案（市長提出）市内堤防構築費補助の件を可決、第二百六十八號議案（市長提出）市内堤防構築費補助の件を可決、第二百六十九號議案（市長提出）市内堤防構築費補助の件を可決、第二百七十號議案（市長提出）市内堤防構築費補助の件を可決、第二百七十一號議案（市長提出）市内堤防構築費補助の件を可決、第二百七十二號議案（市長提出）市内堤防構築費補助の件を可決、第二百七十三號議案（市長提出）市内堤防構築費補助の件を可決、第二百七十四號議案（市長提出）市内堤防構築費補助の件を可決、第二百七十五號議案（市長提出）市内堤防構築費補助の件を可決、第二百七十六號議案（市長提出）市内堤防構築費補助の件を可決、第二百七十七號議案（市長提出）市内堤防構築費補助の件を可決、第二百七十八號議案（市長提出）市内堤防構築費補助の件を可決、第二百七十九號議案（市長提出）市内堤防構築費補助の件を可決、第二百八十號議案（市長提出）市内堤防構築費補助の件を可決、第二百八十一號議案（市長提出）市内堤防構築費補助の件を可決、第二百八十二號議案（市長提出）市内堤防構築費補助の件を可決、第二百八十三號議案（市長提出）市内堤防構築費補助の件を可決、第二百八十四號議案（市長提出）市内堤防構築費補助の件を可決、第二百八十五號議案（市長提出）市内堤防構築費補助の件を可決、第二百八十六號議案（市長提出）市内堤防構築費補助の件を可決、第二百八十七號議案（市長提出）市内堤防構築費補助の件を可決、第二百八十八號議案（市長提出）市内堤防構築費補助の件を可決、第二百八十九號議案（市長提出）市内堤防構築費補助の件を可決、第二百九十號議案（市長提出）市内堤防構築費補助の件を可決、第二百九十一號議案（市長提出）市内堤防構築費補助の件を可決、第二百九十二號議案（市長提出）市内堤防構築費補助の件を可決、第二百九十三號議案（市長提出）市内堤防構築費補助の件を可決、第二百九十四號議案（市長提出）市内堤防構築費補助の件を可決、第二百九十五號議案（市長提出）市内堤防構築費補助の件を可決、第二百九十六號議案（市長提出）市内堤防構築費補助の件を可決、第二百九十七號議案（市長提出）市内堤防構築費補助の件を可決、第二百九十八號議案（市長提出）市内堤防構築費補助の件を可決、第二百九十九號議案（市長提出）市内堤防構築費補助の件を可決、第三百號議案（市長提出）市内堤防構築費補助の件を可決、第三百一號議案（市長提出）市内堤防構築費補助の件を可決、第三百二號議案（市長提出）市内堤防構築費補助の件を可決、第三百三號議案（市長提出）市内堤防構築費補助の件を可決、第三百四號議案（市長提出）市内堤防構築費補助の件を可決、第三百五號議案（市長提出）市内堤防構築費補助の件を可決、第三百六號議案（市長提出）市内堤防構築費補助の件を可決、第三百七號議案（市長提出）市内堤防構築費補助の件を可決、第三百八號議案（市長提出）市内堤防構築費補助の件を可決、第三百九號議案（市長提出）市内堤防構築費補助の件を可決、第三百十號議案（市長提出）市内堤防構築費補助の件を可決、第三百十一號議案（市長提出）市内堤防構築費補助の件を可決、第三百十二號議案（市長提出）市内堤防構築費補助の件を可決、第三百十三號議案（市長提出）市内堤防構築費補助の件を可決、第三百十四號議案（市長提出）市内堤防構築費補助の件を可決、第三百十五號議案（市長提出）市内堤防構築費補助の件を可決、第三百十六號議案（市長提出）市内堤防構築費補助の件を可決、第三百十七號議案（市長提出）市内堤防構築費補助の件を可決、第三百十八號議案（市長提出）市内堤防構築費補助の件を可決、第三百十九號議案（市長提出）市内堤防構築費補助の件を可決、第三百二十號議案（市長提出）市内堤防構築費補助の件を可決、第三百二十一號議案（市長提出）市内堤防構築費補助の件を可決、第三百二十二號議案（市長提出）市内堤防構築費補助の件を可決、第三百二十三號議案（市長提出）市内堤防構築費補助の件を可決、第三百二十四號議案（市長提出）市内堤防構築費補助の件を可決、第三百二十五號議案（市長提出）市内堤防構築費補助の件を可決、第三百二十六號議案（市長提出）市内堤防構築費補助の件を可決、第三百二十七號議案（市長提出）市内堤防構築費補助の件を可決、第三百二十八號議案（市長提出）市内堤防構築費補助の件を可決、第三百二十九號議案（市長提出）市内堤防構築費補助の件を可決、第三百三十號議案（市長提出）市内堤防構築費補助の件を可決、第三百三十一號議案（市長提出）市内堤防構築費補助の件を可決、第三百三十二號議案（市長提出）市内堤防構築費補助の件を可決、第三百三十三號議案（市長提出）市内堤防構築費補助の件を可決、第三百三十四號議案（市長提出）市内堤防構築費補助の件を可決、第三百三十五號議案（市長提出）市内堤防構築費補助の件を可決、第三百三十六號議案（市長提出）市内堤防構築費補助の件を可決、第三百三十七號議案（市長提出）市内堤防構築費補助の件を可決、第三百三十八號議案（市長提出）市内堤防構築費補助の件を可決、第三百三十九號議案（市長提出）市内堤防構築費補助の件を可決、第三百四十號議案（市長提出）市内堤防構築費補助の件を可決、第三百四十一號議案（市長提出）市内堤防構築費補助の件を可決、第三百四十二號議案（市長提出）市内堤防構築費補助の件を可決、第三百四十三號議案（市長提出）市内堤防構築費補助の件を可決、第三百四十四號議案（市長提出）市内堤防構築費補助の件を可決、第三百四十五號議案（市長提出）市内堤防構築費補助の件を可決、第三百四十六號議案（市長提出）市内堤防構築費補助の件を可決、第三百四十七號議案（市長提出）市内堤防構築費補助の件を可決、第三百四十八號議案（市長提出）市内堤防構築費補助の件を可決、第三百四十九號議案（市長提出）市内堤防構築費補助の件を可決、第三百五十號議案（市長提出）市内堤防構築費補助の件を可決、第三百五十一號議案（市長提出）市内堤防構築費補助の件を可決、第三百五十二號議案（市長提出）市内堤防構築費補助の件を可決、第三百五十三號議案（市長提出）市内堤防構築費補助の件を可決、第三百五十四號議案（市長提出）市内堤防構築費補助の件を可決、第三百五十五號議案（市長提出）市内堤防構築費補助の件を可決、第三百五十六號議案（市長提出）市内堤防構築費補助の件を可決、第三百五十七號議案（市長提出）市内堤防構築費補助の件を可決、第三百五十八號議案（市長提出）市内堤防構築費補助の件を可決、第三百五十九號議案（市長提出）市内堤防構築費補助の件を可決、第三百六十號議案（市長提出）市内堤防構築費補助の件を可決、第三百六十一號議案（市長提出）市内堤防構築費補助の件を可決、第三百六十二號議案（市長提出）市内堤防構築費補助の件を可決、第三百六十三號議案（市長提出）市内堤防構築費補助の件を可決、第三百六十四號議案（市長提出）市内堤防構築費補助の件を可決、第三百六十五號議案（市長提出）市内堤防構築費補助の件を可決、第三百六十六號議案（市長提出）市内堤防構築費補助の件を可決、第三百六十七號議案（市長提出）市内堤防構築費補助の件を可決、第三百六十八號議案（市長提出）市内堤防構築費補助の件を可決、第三百六十九號議案（市長提出）市内堤防構築費補助の件を可決、第三百七十號議案（市長提出）市内堤防構築費補助の件を可決、第三百七十一號議案（市長提出）市内堤防構築費補助の件を可決、第三百七十二號議案（市長提出）市内堤防構築費補助の件を可決、第三百七十三號議案（市長提出）市内堤防構築費補助の件を可決、第三百七十四號議案（市長提出）市内堤防構築費補助の件を可決、第三百七十五號議案（市長提出）市内堤防構築費補助の件を可決、第三百七十六號議案（市長提出）市内堤防構築費補助の件を可決、第三百七十七號議案（市長提出）市内堤防構築費補助の件を可決、第三百七十八號議案（市長提出）市内堤防構築費補助の件を可決、第三百七十九號議案（市長提出）市内堤防構築費補助の件を可決、第三百八十號議案（市長提出）市内堤防構築費補助の件を可決、第三百八十一號議案（市長提出）市内堤防構築費補助の件を可決、第三百八十二號議案（市長提出）市内堤防構築費補助の件を可決、第三百八十三號議案（市長提出）市内堤防構築費補助の件を可決、第三百八十四號議案（市長提出）市内堤防構築費補助の件を可決、第三百八十五號議案（市長提出）市内堤防構築費補助の件を可決、第三百八十六號議案（市長提出）市内堤防構築費補助の件を可決、第三百八十七號議案（市長提出）市内堤防構築費補助の件を可決、第三百八十八號議案（市長提出）市内堤防構築費補助の件を可決、第三百八十九號議案（市長提出）市内堤防構築費補助の件を可決、第三百九十號議案（市長提出）市内堤防構築費補助の件を可決、第三百九十一號議案（市長提出）市内堤防構築費補助の件を可決、第三百九十二號議案（市長提出）市内堤防構築費補助の件を可決、第三百九十三號議案（市長提出）市内堤防構築費補助の件を可決、第三百九十四號議案（市長提出）市内堤防構築費補助の件を可決、第三百九十五號議案（市長提出）市内堤防構築費補助の件を可決、第三百九十六號議案（市長提出）市内堤防構築費補助の件を可決、第三百九十七號議案（市長提出）市内堤防構築費補助の件を可決、第三百九十八號議案（市長提出）市内堤防構築費補助の件を可決、第三百九十九號議案（市長提出）市内堤防構築費補助の件を可決、第四百號議案（市長提出）市内堤防構築費補助の件を可決、第四百一號議案（市長提出）市内堤防構築費補助の件を可決、第四百二號議案（市長提出）市内堤防構築費補助の件を可決、第四百三號議案（市長提出）市内堤防構築費補助の件を可決、第四百四號議案（市長提出）市内堤防構築費補助の件を可決、第四百五號議案（市長提出）市内堤防構築費補助の件を可決、第四百六號議案（市長提出）市内堤防構築費補助の件を可決、第四百七號議案（市長提出）市内堤防構築費補助の件を可決、第四百八號議案（市長提出）市内堤防構築費補助の件を可決、第四百九號議案（市長提出）市内堤防構築費補助の件を可決、第四百十號議案（市長提出）市内堤防構築費補助の件を可決、第四百十一號議案（市長提出）市内堤防構築費補助の件を可決、第四百十二號議案（市長提出）市内堤防構築費補助の件を可決、第四百十三號議案（市長提出）市内堤防構築費補助の件を可決、第四百十四號議案（市長提出）市内堤防構築費補助の件を可決、第四百十五號議案（市長提出）市内堤防構築費補助の件を可決、第四百十六號議案（市長提出）市内堤防構築費補助の件を可決、第四百十七號議案（市長提出）市内堤防構築費補助の件を可決、第四百十八號議案（市長提出）市内堤防構築費補助の件を可決、第四百十九號議案（市長提出）市内堤防構築費補助の件を可決、第四百二十號議案（市長提出）市内堤防構築費補助の件を可決、第四百二十一號議案（市長提出）市内堤防構築費補助の件を可決、第四百二十二號議案（市長提出）市内堤防構築費補助の件を可決、第四百二十三號議案（市長提出）市内堤防構築費補助の件を可決、第四百二十四號議案（市長提出）市内堤防構築費補助の件を可決、第四百二十五號議案（市長提出）市内堤防構築費補助の件を可決、第四百二十六號議案（市長提出）市内堤防構築費補助の件を可決、第四百二十七號議案（市長提出）市内堤防構築費補助の件を可決、第四百二十八號議案（市長提出）市内堤防構築費補助の件を可決、第四百二十九號議案（市長提出）市内堤防構築費補助の件を可決、第四百三十號議案（市長提出）市内堤防構築費補助の件を可決、第四百三十一號議案（市長提出）市内堤防構築費補助の件を可決、第四百三十二號議案（市長提出）市内堤防構築費補助の件を可決、第四百三十三號議案（市長提出）市内堤防構築費補助の件を可決、第四百三十四號議案（市長提出）市内堤防構築費補助の件を可決、第四百三十五號議案（市長提出）市内堤防構築費補助の件を可決、第四百三十六號議案（市長提出）市内堤防構築費補助の件を可決、第四百三十七號議案（市長提出）市内堤防構築費補助の件を可決、第四百三十八號議案（市長提出）市内堤防構築費補助の件を可決、第四百三十九號議案（市長提出）市内堤防構築費補助の件を可決、第四百四十號議案（市長提出）市内堤防構築費補助の件を可決、第四百四十一號議案（市長提出）市内堤防構築費補助の件を可決、第四百四十二號議案（市長提出）市内堤防構築費補助の件を可決、第四百四十三號議案（市長提出）市内堤防構築費補助の件を可決、第四百四十四號議案（市長提出）市内堤防構築費補助の件を可決、第四百四十五號議案（市長提出）市内堤防構築費補助の件を可決、第四百四十六號議案（市長提出）市内堤防構築費補助の件を可決、第四百四十七號議案（市長提出）市内堤防構築費補助の件を可決、第四百四十八號議案（市長提出）市内堤防構築費補助の件を可決、第四百四十九號議案（市長提出）市内堤防構築費補助の件を可決、第四百五十號議案（市長提出）市内堤防構築費補助の件を可決、第四百五十一號議案（市長提出）市内堤防構築費補助の件を可決、第四百五十二號議案（市長提出）市内堤防構築費補助の件を可決、第四百五十三號議案（市長提出）市内堤防構築費補助の件を可決、第四百五十四號議案（市長提出）市内堤防構築費補助の件を可決、第四百五十五號議案（市長提出）市内堤防構築費補助の件を可決、第四百五十六號議案（市長提出）市内堤防構築費補助の件を可決、第四百五十七號議案（市長提出）市内堤防構築費補助の件を可決、第四百五十八號議案（市長提出）市内堤防構築費補助の件を可決、第四百五十九號議案（市長提出）市内堤防構築費補助の件を可決、第四百六十號議案（市長提出）市内堤防構築費補助の件を可決、第四百六十一號議案（市長提出）市内堤防構築費補助の件を可決、第四百六十二號議案（市長提出）市内堤防構築費補助の件を可決、第四百六十三號議案（市長提出）市内堤防構築費補助の件を可決、第四百六十四號議案（市長提出）市内堤防構築費補助の件を可決、第四百六十五號議案（市長提出）市内堤防構築費補助の件を可決、第四百六十六號議案（市長提出）市内堤防構築費補助の件を可決、第四百六十七號議案（市長提出）市内堤防構築費補助の件を可決、第四百六十八號議案（市長提出）市内堤防構築費補助の件を可決、第四百六十九號議案（市長提出）市内堤防構築費補助の件を可決、第四百七十號議案（市長提出）市内堤防構築費補助の件を可決、第四百七十一號議案（市長提出）市内堤防構築費補助の件を可決、第四百七十二號議案（市長提出）市内堤防構築費補助の件を可決、第四百七十三號議案（市長提出）市内堤防構築費補助の件を可決、第四百七十四號議案（市長提出）市内堤防構築費補助の件を可決、第四百七十五號議案（市長提出）市内堤防構築費補助の件を可決、第四百七十六號議案（市長提出）市内堤防構築費補助の件を可決、第四百七十七號議案（市長提出）市内堤防構築費補助の件を可決、第四百七十八號議案（市長提出）市内堤防構築費補助の件を可決、第四百七十九號議案（市長提出）市内堤防構築費補助の件を可決、第四百八十號議案（市長提出）市内堤防構築費補助の件を可決、第四百八十一號議案（市長提出）市内堤防構築費補助の件を可決、第四百八十二號議案（市長提出）市内堤防構築費補助の件を可決、第四百八十三號議案（市長提出）市内堤防構築費補助の件を可決、第四百八十四號議案（市長提出）市内堤防構築費補助の件を可決、第四百八十五號議案（市長提出）市内堤防構築費補助の件を可決、第四百八十六號議案（市長提出）市内堤防構築費補助の件を可決、第四百八十七號議案（市長提出）市内堤防構築費補助の件を可決、第四百八十八號議案（市長提出）市内堤防構築費補助の件を可決、第四百八十九號議案（市長提出）市内堤防構築費補助の件を可決、第四百九十號議案（市長提出）市内堤防構築費補助の件を可決、第四百九十一號議案（市長提出）市内堤防構築費補助の件を可決、第四百九十二號議案（市長提出）市内堤防構築費補助の件を可決、第四百九十三號議案（市長提出）市内堤防構築費補助の件を可決、第四百九十四號議案（市長提出）市内堤防構築費補助の件を可決、第四百九十五號議案（市長提出）市内堤防構築費補助の件を可決、第四百九十六號議案（市長提出）市内堤防構築費補助の件を可決、第四百九十七號議案（市長提出）市内堤防構築費補助の件を可決、第四百九十八號議案（市長提出）市内堤防構築費補助の件を可決、第四百九十九號議案（市長提出）市内堤防構築費補助の件を可決、第五百號議案（市長提出）市内堤防構築費補助の件を可決、第五百一號議案（市長提出）市内堤防構築費補助の件を可決、第五百二號議案（市長提出）市内堤防構築費補助の件を可決、第五百三號議案（市長提出）市内堤防構築費補助の件を可決、第五百四號議案（市長提出）市内堤防構築費補助の件を可決、第五百五號議案（市長提出）市内堤防構築費補助の件を可決、第五百六號議案（市長提出）市内堤防構築費補助の件を可決、第五百七號議案（市長提出）市内堤防構築費補助の件を可決、第五百八號議案（市長提出）市内堤防構築費補助の件を可決、第五百九號議案（市長提出）市内堤防構築費補助の件を可決、第五百十號議案（市長提出）市内堤防構築費補助の件を可決、第五百十一號議案（市長提出）市内堤防構築費補助の件を可決、第五百十二號議案（市長提出）市内堤防構築費補助の件を可決、第五百十三號議案（市長提出）市内堤防構築費補助の件を可決、第五百十四號議案（市長提出）市内堤防構築費補助の件を可決、第五百十五號議案（市長提出）市内堤防構築費補助の件を可決、第五百十六號議案（市長提出）市内堤防構築費補助の件を可決、第五百十七號議案（市長提出）市内堤防構築費補助の件を可決、第五百十八號議案（市長提出）市内堤防構築費補助の件を可決、第五百十九號議案（市長提出）市内堤防構築費補助の件を可決、第五百二十號議案（市長提出）市内堤防構築費補助の件を可決、第五百二十一號議案（市長提出）市内堤防構築費補助の件を可決、第五百二十二號議案（市長提出）市内堤防構築費補助の件を可決、第五百二十三號議案（市長提出）市内堤防構築費補助の件を可決、第五百二十四號議案（市長提出）市内堤防構築費補助の件を可決、第五百二十五號議案（市長提出）市内堤防構築費補助の件を可決、第五百二十六號議案（市長提出）市内堤防構築費補助の件を可決、第五百二十七號議案（市長提出）市内堤防構築費補助の件を可決、第五百二十八號議案（市長提出）市内堤防構築費補助の件を可決、第五百二十九號議案（市長提出）市内堤防構築費補助の件を可決、第五百三十號議案（市長提出）市内堤防構築費補助の件を可決、第五百三十一號議案（市長提出）市内堤防構築費補助の件を可決、第五百三十二號議案（市長提

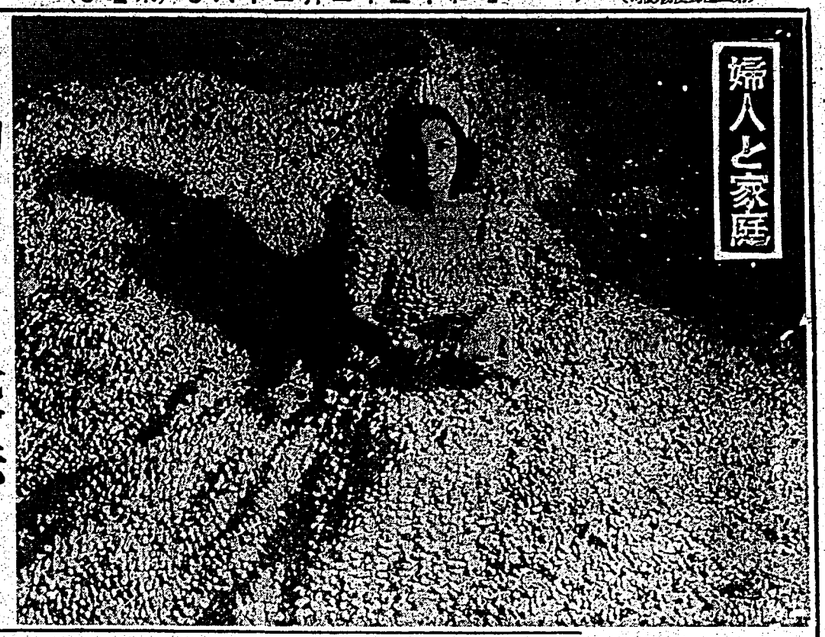

お勸めしたい入浴法

若さと美しさを得るために

山野千枝子

どなたも、お風呂にでも浸つて、と思うがちな寒い今日此頃それが健康上、保健上どんな效果のあるものであるかを知つて、更に内からにじみ出る美しさ、潑剌とした若さを得る為に、正しい入浴法を心得ることは大切と思います。ご存じの通り、入浴には、あらゆる健康法の中で、最もよく知られて居り、又最も行はれつゝ行はれてゐる方法であります。併しそれは健康と美とに對する積極的效果を及ぼすものであるといふ意味からで、決して消極的に、たゞ汚れて美を害ふから、不衛生だからといふ一時的效果をまとしてだけはれてゐると思ひます

入浴は一時的效果の他に永久的效果のあるもので、全身的に中樞神經、末梢神經を刺戟して、全身の新陳代謝機能を旺盛ならしめ健康組織に變化をさせるのです。健康を基礎とする美容に、入浴がどんなに關係深いか、今更說明を俟ちません。

神經の末端は皮膚に來てゐるのでありますから、これへの適度の水壓を刺戟すれば、寒浴、冷浴、溫浴、溫浴について、それ〴〵異つた效果を與へます。

烏鍋　烏鍋用の鶏肉は、水鍋が一番よいのですが、これの入手は困難ですから、鶏肉でも結構です。肉は、もも肉でも、むね肉でもよいのですが、いづれも皮を取つて、脂肪を除いて使用します。

魚のうまい所は？

魚のかまといふのは、頭のつけ根から胸ヒレへかけて切り落した部分で、頭や尾と共に最も捨てされてゐます。尾に近い所は一般に不味なのが普通ですからいらなければ、その側線の上に沿つた片身を丸めて煮て、そのまゝ熱くして食べることを何かしら安つぽくて、かまや頭を敬遠し、これを捨てゝしまふことが多いのですが、落着いて次の點を注意いたしませう

一、新らしいであつたら、汚れた頭を有つた時は冷しておいて、腐敗に注意せます、その時、赤いりするのは當然です

二、切傷で著く汚れたときはオキシフルで消毒を施ひ、さもなければ、そのまゝ天婦羅、煮つけなどにしてもよろしい

三、出血をとめるには、その患部を強く壓し、心臟に近い方の動脈を強く指で壓へます、尚止まらなければ、その動脈の上に布片を丸めて當て、その上繃帶で縛ります、出血がなかく止らなかつたり、傷口が大きい時は醫師の手當をうけねばなりません

四、出血をとめるには、冷いアドレナリンを浸した脫脂綿をつめると早くとまる、又頭向けに寢かせ、脫脂綿を鼻の穴につめ、鼻部を冷すとよろしい

五、眼の怪我はどんな怪我でもすぐ眼醫で診て貰へ、素人療治は禁物です

怪我をした時

慌てずに應當手當

怪我は思ひがけぬ出來ごとで、それが子供ですと、親はびつくりして、慌てゝしまふことが多いのですが、落着いて次の點を注意いたしませう

一、

二、

三、

魚のうまい所は？

かまと頭を賞味しませう

として、かまや頭を輕蔑し、これを食べることを何かしら安つぽくて、かまや頭が一般人の認識不足です。一體の魚の中で最も旨いところは頭とかまです、北越地方では、かまや頭が家長の膳につけられるといふ習慣になつて居る位です、頭は頭で重寶されます、眼玉のうまいのは、鰤のみに限りません、冬の魚では、鰤の燒魚、鰤の水炊などは、美味しいものです、これを都會人がバカにするのは全くバカ食人がバカにすることです、冬の魚、特に鰤や鰹などを食べる時にこの點を心得んで、いただきたいものです

今まで、見下げてゐた一種の廢物がどうして扨々うまいことをお就になつて下さい、米の國に根ざする魚のかまと頭を時間綱へ入に活用しませう

鍋物の秘訣

同じ材料でも調理法で味が違ふ

温かい鍋物の喜ばれる季節ですが、いろ〳〵の鍋料理もその作り方で味を不味くも美味にもなるのですから、同じ材料を使ふならばくらべるべくまく作りたいものです。次に二三の鍋物の秘訣を申し上げませう。

鳥鍋　鳥鍋用の鶏肉は正鶏がよいのですが、これの入手は困難ですから、鶏肉でも結構です。肉は、もも肉でも、むね肉でもよいのですが、いづれも皮を取つて、脂肪を除いて使用します。

魚鍋　魚は、鰤、白魚、鱈、鮭、鰈、鰯、鰹、鮫、鯛、鰒、鰻、鯉、鮒、鯰、鯊、鯵、鰺、鰆

馬に乘る猿

(87)　石川達三作

伊東顯畫

雨と風（四）

昨夜は寢ないと非野健作は朝の間であつた。十一時半になるとから醒をすかせて、時計ばかり見てゐたが、十二時になつても待つても來ないから、隣の織室をのぞいた。

「居さん、電話を貸しに行かんですぬ。ちよつと相談があるで…」

「ああ、行きまそう」

と、彼は、ペンを置いて立ち上つた。

すると早速タイピストの淺川登美子が口を出した。

「非野さん、結婚式の相談でせう？」

「さあ、どうだかなあ」

「居さん、こつちへ向いてごらんなさい。あら、照れてゐるわ。たのしさうね」

「何を言やがる！」

と、言ひすてて、居さは非野と二人階下へ出た。

エレヴエーターで一階に降りると、そこに二つ食堂があつた。一つは洋食屋といふ構造、もう一つは日本料理といふ構造である。

非野は洋食屋の方へ入つた。

「君は何がええんだ。饒かれ、西洋料理にするかね」

「おごつてくれるか？そんなら洋食がええなあ」

と、居さは笑つた。

食堂はもうサラリーマンで一杯であつた。二人は押しあひながら席のかげのテーブルに坐つた。

「ものをね居さん…」

と、非野健作は、眼鏡をはづしてガラスを拭きながら言つた。

居さは茶をすすりながら次の言葉を待つてゐた。

「例の見合ひのことだがなあ、やつぱり形式だけでも一度やらうといふ事になつてね。ま、兩方で話はさまつとるので、斷るにやるですわ」

「ふん」

「それでね、明日あつちから、逆子の奥さんがみえさんを連れて出て來るでね、こつちは姉さんとね、それから僕の家内と二人で行つてもらふだがな。斷るも分行きますよ。やつぱりなかりでは悪がつかんでね」

「何時からですか」

「午後二時にね、會社の方をちよつと拔けるもんですね場所はね、牛込だとこでも濟みまつとるから食事はほんこと形式でね、茶菓の後で斷るにやることにしたんですからな。××ホテルのグリルがあるですね、あそこで五人で、まあ茶菓に落ちず、果物くらゐでしばらく話をするだね。それだけでよろですわ」

「式はいつ頃にするんですか」

「式はね、一月十五日がはつきりだ、大安だとねえ」

「いそがしいですね」

「いそがしい。だから非方の一日に結納といふことしてね。結納も形式だけでよろだ、それで雙方の都合が分つたらそこで、つまりこの席へ二組二人を會せて一本と見るべきである。故に前の席子と同じやうに單純には三本で、大體子は一本といふことになる。だが五本立や兩には六本立てつもあるが、普通の場合でも一般通の場合でも、四本立が適當なのである。

いづれにしても最も理想的なのは、早蟬子の三つの席は座敷、座子の次席を配し、大蟬子は席の武藏の組合はせではなからうか——（筆者は歌舞伎の所作者——）

文化映畫質的低下の聲

本年一月一日から六大都市に實施された文化映畫の強制上映は當初豫想された本數の足も支障なく先づ圓調に行はれてゐるが最近製作品が技術的にも內容的にも概ねなものがなきに過ぎるとの聲が漸次高まつて來た。これは數量不足を來してはの文部省の親心が却つて質的低下を招いたとはいはれてゐる。一方實業團體としても文化映畫製作が現在の各利益社會の機構にあつては國作費と配給價格の均衡を得るために困難の點が多いと嘆いてゐるが、そ

芝居番組の構成

歌舞伎と支那劇の研究（十三）

王　昶雄

芝居にかぎらず番組の組合せ方を調べて見るのも一興だ。歌舞伎ならば狂言の並べ方といふが、普は一日に一つの狂言の脈だけを通してゐるのを、浪花座邸に至つて時代物と世話物とを交へた趣色を採用し始めた。元祖は松田治助の發明だといふ。一日の通し狂言を二部に分けて、一部を理的にし、一部を世話的にするといふ方法である。

一方支那劇はどうであるか、今假へば出し物を次の四つだとする。

一、昔堂萬金錢　三場劇物

一、三官堂　四場

一、五官廟　四場

一、宮廷山　四場探檢

一、西遊　支那芝居の番組の中で最初に演ずるのと、終りに演ずるのと、中程に演ずるのと、又臨時場遽の爲めに演ずるのと、大體四通りある。右の出し物の中最初に演ずる「五官廟」を早蟬子又は早蟬、開場劇といふ。中程に演ずる宮廷山、「四郎探母」を半蟬子又は中蟬といふ。しかしこの日の最後に演ずるものを、大蟬、たまには壓軸、殺軸とも呼ばれて居るといふ。だが此の場合は大蟬子として一種、この番組の組み立て方を支那劇に於ける組合はせの原則なものである。その外場數の關係上、臨時場といふのは、臨時が數つて次の幕に移らんとする時、その臨に出演する役者が間に合はない爲め、臨時に一寸とした短い一齣を演ずるものをいふ。西遊記は三藏法師が孫悟空、豬八戒、沙僧等の隨從を率ゐて天竺へ經典を求めに行く有名な話で、全部が數場物で、これを數日に分けて演ずるのである。此處では孫悟空の出現する第一場を演ずるのである。

支那劇の役者は、一人で數役を兼ねるのが普通である。例へば、一人で、一、皇帝、二、文官、三、武將、四、道士、五、妖怪、六、女形、七、老生、八、小生、九、花臉、十、丑、十一、雜、十二、龍套、十三、宮女、十四、太監、十五、番卒、十六、刀馬旦、十七、武生、十八、武旦、十九、跳加官、二十、報子、二十一、家將、二十二、四將、二十三、仙女、二十四、天將、二十五、地將、二十六、鬼卒、二十七、判官、二十八、小鬼、二十九、牛頭、三十、馬面、三十一、獄卒、三十二、文堂、三十三、武堂、三十四、上天、三十五、入地、三十六、鬼魂、三十七、神將、三十八、仙女、三十九、童子、四十、龍王、四十一、夜叉、四十二、雷公、四十三、電母、四十四、風婆、四十五、雲童、四十六、雨童、四十七、土地、四十八、山神、四十九、判官、五十、鬼卒、五十一、馬童、五十二、牛童、五十三、雜童、五十四、龍套、五十五、宮女、五十六、太監、五十七、番卒、五十八、刀馬旦、五十九、跳加官、六十、報子、六十一、家將、六十二、四將、六十三、仙女、六十四、天將、六十五、地將、六十六、鬼卒、六十七、判官、六十八、小鬼、六十九、牛頭、七十、馬面、七十一、獄卒、七十二、文堂、七十三、武堂、七十四、上天、七十五、入地、七十六、鬼魂、七十七、神將、七十八、仙女、七十九、童子、八十、龍王、八十一、夜叉、八十二、雷公、八十三、電母、八十四、風婆、八十五、雲童、八十六、雨童、八十七、土地、八十八、山神、八十九、判官、九十、鬼卒、九十一、馬童、九十二、牛童、九十三、雜童、九十四、龍套、九十五、宮女、九十六、太監、九十七、番卒、九十八、刀馬旦、九十九、跳加官、百、報子、百一、家將、百二、四將、百三、仙女、百四、天將、百五、地將、百六、鬼卒、百七、判官、百八、小鬼、百九、牛頭、百十、馬面、百十一、獄卒、百十二、文堂、百十三、武堂、百十四、上天、百十五、入地、百十六、鬼魂、百十七、神將、百十八、仙女、百十九、童子、百二十、龍王、百二十一、夜叉、百二十二、雷公、百二十三、電母、百二十四、風婆、百二十五、雲童、百二十六、雨童、百二十七、土地、百二十八、山神、百二十九、判官、百三十、鬼卒、百三十一、馬童、百三十二、牛童、百三十三、雜童、百三十四、龍套、百三十五、宮女、百三十六、太監、百三十七、番卒、百三十八、刀馬旦、百三十九、跳加官、百四十、報子、百四十一、家將、百四十二、四將、百四十三、仙女、百四十四、天將、百四十五、地將、百四十六、鬼卒、百四十七、判官、百四十八、小鬼、百四十九、牛頭、百五十、馬面、百五十一、獄卒、百五十二、文堂、百五十三、武堂、百五十四、上天、百五十五、入地、百五十六、鬼魂、百五十七、神將、百五十八、仙女、百五十九、童子、百六十、龍王、百六十一、夜叉、百六十二、雷公、百六十三、電母、百六十四、風婆、百六十五、雲童、百六十六、雨童、百六十七、土地、百六十八、山神、百六十九、判官、百七十、鬼卒、百七十一、馬童、百七十二、牛童、百七十三、雜童、百七十四、龍套、百七十五、宮女、百七十六、太監、百七十七、番卒、百七十八、刀馬旦、百七十九、跳加官、百八十、報子、百八十一、家將、百八十二、四將、百八十三、仙女、百八十四、天將、百八十五、地將、百八十六、鬼卒、百八十七、判官、百八十八、小鬼、百八十九、牛頭、百九十、馬面、百九十一、獄卒、百九十二、文堂、百九十三、武堂、百九十四、上天、百九十五、入地、百九十六、鬼魂、百九十七、神將、百九十八、仙女、百九十九、童子、二百、龍王、二百一、夜叉、二百二、雷公、二百三、電母、二百四、風婆、二百五、雲童、二百六、雨童、二百七、土地、二百八、山神、二百九、判官、二百十、鬼卒、二百十一、馬童、二百十二、牛童、二百十三、雜童、二百十四、龍套、二百十五、宮女、二百十六、太監、二百十七、番卒、二百十八、刀馬旦、二百十九、跳加官、二百二十、報子、二百二十一、家將、二百二十二、四將、二百二十三、仙女、二百二十四、天將、二百二十五、地將、二百二十六、鬼卒、二百二十七、判官、二百二十八、小鬼、二百二十九、牛頭、二百三十、馬面、二百三十一、獄卒、二百三十二、文堂、二百三十三、武堂、二百三十四、上天、二百三十五、入地、二百三十六、鬼魂、二百三十七、神將、二百三十八、仙女、二百三十九、童子、二百四十、龍王、二百四十一、夜叉、二百四十二、雷公、二百四十三、電母、二百四十四、風婆、二百四十五、雲童、二百四十六、雨童、二百四十七、土地、二百四十八、山神、二百四十九、判官、二百五十、鬼卒、二百五十一、馬童、二百五十二、牛童、二百五十三、雜童、二百五十四、龍套、二百五十五、宮女、二百五十六、太監、二百五十七、番卒、二百五十八、刀馬旦、二百五十九、跳加官、二百六十、報子、二百六十一、家將、二百六十二、四將、二百六十三、仙女、二百六十四、天將、二百六十五、地將、二百六十六、鬼卒、二百六十七、判官、二百六十八、小鬼、二百六十九、牛頭、二百七十、馬面、二百七十一、獄卒、二百七十二、文堂、二百七十三、武堂、二百七十四、上天、二百七十五、入地、二百七十六、鬼魂、二百七十七、神將、二百七十八、仙女、二百七十九、童子、二百八十、龍王、二百八十一、夜叉、二百八十二、雷公、二百八十三、電母、二百八十四、風婆、二百八十五、雲童、二百八十六、雨童、二百八十七、土地、二百八十八、山神、二百八十九、判官、二百九十、鬼卒、二百九十一、馬童、二百九十二、牛童、二百九十三、雜童、二百九十四、龍套、二百九十五、宮女、二百九十六、太監、二百九十七、番卒、二百九十八、刀馬旦、二百九十九、跳加官、三百、報子、三百一、家將、三百二、四將、三百三、仙女、三百四、天將、三百五、地將、三百六、鬼卒、三百七、判官、三百八、小鬼、三百九、牛頭、三百十、馬面、三百十一、獄卒、三百十二、文堂、三百十三、武堂、三百十四、上天、三百十五、入地、三百十六、鬼魂、三百十七、神將、三百十八、仙女、三百十九、童子、三百二十、龍王、三百二十一、夜叉、三百二十二、雷公、三百二十三、電母、三百二十四、風婆、三百二十五、雲童、三百二十六、雨童、三百二十七、土地、三百二十八、山神、三百二十九、判官、三百三十、鬼卒、三百三十一、馬童、三百三十二、牛童、三百三十三、雜童、三百三十四、龍套、三百三十五、宮女、三百三十六、太監、三百三十七、番卒、三百三十八、刀馬旦、三百三十九、跳加官、三百四十、報子、三百四十一、家將、三百四十二、四將、三百四十三、仙女、三百四十四、天將、三百四十五、地將、三百四十六、鬼卒、三百四十七、判官、三百四十八、小鬼、三百四十九、牛頭、三百五十、馬面、三百五十一、獄卒、三百五十二、文堂、三百五十三、武堂、三百五十四、上天、三百五十五、入地、三百五十六、鬼魂、三百五十七、神將、三百五十八、仙女、三百五十九、童子、三百六十、龍王、三百六十一、夜叉、三百六十二、雷公、三百六十三、電母、三百六十四、風婆、三百六十五、雲童、三百六十六、雨童、三百六十七、土地、三百六十八、山神、三百六十九、判官、三百七十、鬼卒、三百七十一、馬童、三百七十二、牛童、三百七十三、雜童、三百七十四、龍套、三百七十五、宮女、三百七十六、太監、三百七十七、番卒、三百七十八、刀馬旦、三百七十九、跳加官、三百八十、報子、三百八十一、家將、三百八十二、四將、三百八十三、仙女、三百八十四、天將、三百八十五、地將、三百八十六、鬼卒、三百八十七、判官、三百八十八、小鬼、三百八十九、牛頭、三百九十、馬面、三百九十一、獄卒、三百九十二、文堂、三百九十三、武堂、三百九十四、上天、三百九十五、入地、三百九十六、鬼魂、三百九十七、神將、三百九十八、仙女、三百九十九、童子、四百、龍王、四百一、夜叉、四百二、雷公、四百三、電母、四百四、風婆、四百五、雲童、四百六、雨童、四百七、土地、四百八、山神、四百九、判官、四百十、鬼卒、四百十一、馬童、四百十二、牛童、四百十三、雜童、四百十四、龍套、四百十五、宮女、四百十六、太監、四百十七、番卒、四百十八、刀馬旦、四百十九、跳加官、四百二十、報子、四百二十一、家將、四百二十二、四將、四百二十三、仙女、四百二十四、天將、四百二十五、地將、四百二十六、鬼卒、四百二十七、判官、四百二十八、小鬼、四百二十九、牛頭、四百三十、馬面、四百三十一、獄卒、四百三十二、文堂、四百三十三、武堂、四百三十四、上天、四百三十五、入地、四百三十六、鬼魂、四百三十七、神將、四百三十八、仙女、四百三十九、童子、四百四十、龍王、四百四十一、夜叉、四百四十二、雷公、四百四十三、電母、四百四十四、風婆、四百四十五、雲童、四百四十六、雨童、四百四十七、土地、四百四十八、山神、四百四十九、判官、四百五十、鬼卒、四百五十一、馬童、四百五十二、牛童、四百五十三、雜童、四百五十四、龍套、四百五十五、宮女、四百五十六、太監、四百五十七、番卒、四百五十八、刀馬旦、四百五十九、跳加官、四百六十、報子、四百六十一、家將、四百六十二、四將、四百六十三、仙女、四百六十四、天將、四百六十五、地將、四百六十六、鬼卒、四百六十七、判官、四百六十八、小鬼、四百六十九、牛頭、四百七十、馬面、四百七十一、獄卒、四百七十二、文堂、四百七十三、武堂、四百七十四、上天、四百七十五、入地、四百七十六、鬼魂、四百七十七、神將、四百七十八、仙女、四百七十九、童子、四百八十、龍王、四百八十一、夜叉、四百八十二、雷公、四百八十三、電母、四百八十四、風婆、四百八十五、雲童、四百八十六、雨童、四百八十七、土地、四百八十八、山神、四百八十九、判官、四百九十、鬼卒、四百九十一、馬童、四百九十二、牛童、四百九十三、雜童、四百九十四、龍套、四百九十五、宮女、四百九十六、太監、四百九十七、番卒、四百九十八、刀馬旦、四百九十九、跳加官、五百、報子、五百一、家將、五百二、四將、五百三、仙女、五百四、天將、五百五、地將、五百六、鬼卒、五百七、判官、五百八、小鬼、五百九、牛頭、五百十、馬面、五百十一、獄卒、五百十二、文堂、五百十三、武堂、五百十四、上天、五百十五、入地、五百十六、鬼魂、五百十七、神將、五百十八、仙女、五百十九、童子、五百二十、龍王、五百二十一、夜叉、五百二十二、雷公、五百二十三、電母、五百二十四、風婆、五百二十五、雲童、五百二十六、雨童、五百二十七、土地、五百二十八、山神、五百二十九、判官、五百三十、鬼卒、五百三十一、馬童、五百三十二、牛童、五百三十三、雜童、五百三十四、龍套、五百三十五、宮女、五百三十六、太監、五百三十七、番卒、五百三十八、刀馬旦、五百三十九、跳加官、五百四十、報子、五百四十一、家將、五百四十二、四將、五百四十三、仙女、五百四十四、天將、五百四十五、地將、五百四十六、鬼卒、五百四十七、判官、五百四十八、小鬼、五百四十九、牛頭、五百五十、馬面、五百五十一、獄卒、五百五十二、文堂、五百五十三、武堂、五百五十四、上天、五百五十五、入地、五百五十六、鬼魂、五百五十七、神將、五百五十八、仙女、五百五十九、童子、五百六十、龍王、五百六十一、夜叉、五百六十二、雷公、五百六十三、電母、五百六十四、風婆、五百六十五、雲童、五百六十六、雨童、五百六十七、土地、五百六十八、山神、五百六十九、判官、五百七十、鬼卒、五百七十一、馬童、五百七十二、牛童、五百七十三、雜童、五百七十四、龍套、五百七十五、宮女、五百七十六、太監、五百七十七、番卒、五百七十八、刀馬旦、五百七十九、跳加官、五百八十、報子、五百八十一、家將、五百八十二、四將、五百八十三、仙女、五百八十四、天將、五百八十五、地將、五百八十六、鬼卒、五百八十七、判官、五百八十八、小鬼、五百八十九、牛頭、五百九十、馬面、五百九十一、獄卒、五百九十二、文堂、五百九十三、武堂、五百九十四、上天、五百九十五、入地、五百九十六、鬼魂、五百九十七、神將、五百九十八、仙女、五百九十九、童子、六百、龍王、六百一、夜叉、六百二、雷公、六百三、電母、六百四、風婆、六百五、雲童、六百六、雨童、六百七、土地、六百八、山神、六百九、判官、六百十、鬼卒、六百十一、馬童、六百十二、牛童、六百十三、雜童、六百十四、龍套、六百十五、宮女、六百十六、太監、六百十七、番卒、六百十八、刀馬旦、六百十九、跳加官、六百二十、報子、六百二十一、家將、六百二十二、四將、六百二十三、仙女、六百二十四、天將、六百二十五、地將、六百二十六、鬼卒、六百二十七、判官、六百二十八、小鬼、六百二十九、牛頭、六百三十、馬面、六百三十一、獄卒、六百三十二、文堂、六百三十三、武堂、六百三十四、上天、六百三十五、入地、六百三十六、鬼魂、六百三十七、神將、六百三十八、仙女、六百三十九、童子、六百四十、龍王、六百四十一、夜叉、六百四十二、雷公、六百四十三、電母、六百四十四、風婆、六百四十五、雲童、六百四十六、雨童、六百四十七、土地、六百四十八、山神、六百四十九、判官、六百五十、鬼卒、六百五十一、馬童、六百五十二、牛童、六百五十三、雜童、六百五十四、龍套、六百五十五、宮女、六百五十六、太監、六百五十七、番卒、六百五十八、刀馬旦、六百五十九、跳加官、六百六十、報子、六百六十一、家將、六百六十二、四將、六百六十三、仙女、六百六十四、天將、六百六十五、地將、六百六十六、鬼卒、六百六十七、判官、六百六十八、小鬼、六百六十九、牛頭、六百七十、馬面、六百七十一、獄卒、六百七十二、文堂、六百七十三、武堂、六百七十四、上天、六百七十五、入地、六百七十六、鬼魂、六百七十七、神將、六百七十八、仙女、六百七十九、童子、六百八十、龍王、六百八十一、夜叉、六百八十二、雷公、六百八十三、電母、六百八十四、風婆、六百八十五、雲童、六百八十六、雨童、六百八十七、土地、六百八十八、山神、六百八十九、判官、六百九十、鬼卒、六百九十一、馬童、六百九十二、牛童、六百九十三、雜童、六百九十四、龍套、六百九十五、宮女、六百九十六、太監、六百九十七、番卒、六百九十八、刀馬旦、六百九十九、跳加官、七百、報子、七百一、家將、七百二、四將、七百三、仙女、七百四、天將、七百五、地將、七百六、鬼卒、七百七、判官、七百八、小鬼、七百九、牛頭、七百十、馬面、七百十一、獄卒、七百十二、文堂、七百十三、武堂、七百十四、上天、七百十五、入地、七百十六、鬼魂、七百十七、神將、七百十八、仙女、七百十九、童子、七百二十、龍王、七百二十一、夜叉、七百二十二、雷公、七百二十三、電母、七百二十四、風婆、七百二十五、雲童、七百二十六、雨童、七百二十七、土地、七百二十八、山神、七百二十九、判官、七百三十、鬼卒、七百三十一、馬童、七百三十二、牛童、七百三十三、雜童、七百三十四、龍套、七百三十五、宮女、七百三十六、太監、七百三十七、番卒、七百三十八、刀馬旦、七百三十九、跳加官、七百四十、報子、七百四十一、家將、七百四十二、四將、七百四十三、仙女、七百四十四、天將、七百四十五、地將、七百四十六、鬼卒、七百四十七、判官、七百四十八、小鬼、七百四十九、牛頭、七百五十、馬面、七百五十一、獄卒、七百五十二、文堂、七百五十三、武堂、七百五十四、上天、七百五十五、入地、七百五十六、鬼魂、七百五十七、神將、七百五十八、仙女、七百五十九、童子、七百六十、龍王、七百六十一、夜叉、七百六十二、雷公、七百六十三、電母、七百六十四、風婆、七百六十五、雲童、七百六十六、雨童、七百六十七、土地、七百六十八、山神、七百六十九、判官、七百七十、鬼卒、七百七十一、馬童、七百七十二、牛童、七百七十三、雜童、七百七十四、龍套、七百七十五、宮女、七百七十六、太監、七百七十七、番卒、七百七十八、刀馬旦、七百七十九、跳加官、七百八十、報子、七百八十一、家將、七百八十二、四將、七百八十三、仙女、七百八十四、天將、七百八十五、地將、七百八十六、鬼卒、七百八十七、判官、七百八十八、小鬼、七百八十九、牛頭、七百九十、馬面、七百九十一、獄卒、七百九十二、文堂、七百九十三、武堂、七百九十四、上天、七百九十五、入地、七百九十六、鬼魂、七百九十七、神將、七百九十八、仙女、七百九十九、童子、八百、龍王、八百一、夜叉、八百二、雷公、八百三、電母、八百四、風婆、八百五、雲童、八百六、雨童、八百七、土地、八百八、山神、八百九、判官、八百十、鬼卒、八百十一、馬童、八百十二、牛童、八百十三、雜童、八百十四、龍套、八百十五、宮女、八百十六、太監、八百十七、番卒、八百十八、刀馬旦、八百十九、跳加官、八百二十、報子、八百二十一、家將、八百二十二、四將、八百二十三、仙女、八百二十四、天將、八百二十五、地將、八百二十六、鬼卒、八百二十七、判官、八百二十八、小鬼、八百二十九、牛頭、八百三十、馬面、八百三十一、獄卒、八百三十二、文堂、八百三十三、武堂、八百三十四、上天、八百三十五、入地、八百三十六、鬼魂、八百三十七、神將、八百三十八、仙女、八百三十九、童子、八百四十、龍王、八百四十一、夜叉、八百四十二、雷公、八百四十三、電母、八百四十四、風婆、八百四十五、雲童、八百四十六、雨童、八百四十七、土地、八百四十八、山神、八百四十九、判官、八百五十、鬼卒、八百五十一、馬童、八百五十二、牛童、八百五十三、雜童、八百五十四、龍套、八百五十五、宮女、八百五十六、太監、八百五十七、番卒、八百五十八、刀馬旦、八百五十九、跳加官、八百六十、報子、八百六十一、家將、八百六十二、四將、八百六十三、仙女、八百六十四、天將、八百六十五、地將、八百六十六、鬼卒、八百六十七、判官、八百六十八、小鬼、八百六十九、牛頭、八百七十、馬面、八百七十一、獄卒、八百七十二、文堂、八百七十三、武堂、八百七十四、上天、八百七十五、入地、八百七十六、鬼魂、八百七十七、神將、八百七十八、仙女、八百七十九、童子、八百八十、龍王、八百八十一、夜叉、八百八十二、雷公、八百八十三、電母、八百八十四、風婆、八百八十五、雲童、八百八十六、雨童、八百八十七、土地、八百八十八、山神、八百八十九、判官、八百九十、鬼卒、八百九十一、馬童、八百九十二、牛童、八百九十三、雜童、八百九十四、龍套、八百九十五、宮女、八百九十六、太監、八百九十七、番卒、八百九十八、刀馬旦、八百九十九、跳加官、九百、報子、九百一、家將、九百二、四將、九百三、仙女、九百四、天將、九百五、地將、九百六、鬼卒、九百七、判官、九百八、小鬼、九百九、牛頭、九百十、馬面、九百十一、獄卒、九百十二、文堂、九百十三、武堂、九百十四、上天、九百十五、入地、九百十六、鬼魂、九百十七、神將、九百十八、仙女、九百十九、童子、九百二十、龍王、九百二十一、夜叉、九百二十二、雷公、九百二十三、電母、九百二十四、風婆、九百二十五、雲童、九百二十六、雨童、九百二十七、土地、九百二十八、山神、九百二十九、判官、九百三十、鬼卒、九百三十一、馬童、九百三十二、牛童、九百三十三、雜童、九百三十四、龍套、九百三十五、宮女、九百三十六、太監、九百三十七、番卒、九百三十八、刀馬旦、九百三十九、跳加官、九百四十、報子、九百四十一、家將、九百四十二、四將、九百四十三、仙女、九百四十四、天將、九百四十五、地將、九百四十六、鬼卒、九百四十七、判官、九百四十八、小鬼、九百四十九、牛頭、九百五十、馬面、九百五十一、獄卒、九百五十二、文堂、九百五十三、武堂、九百五十四、上天、九百五十五、入地、九百五十六、鬼魂、九百五十七、神將、九百五十八、仙女、九百五十九、童子、九百六十、龍王、九百六十一、夜叉、九百六十二、雷公、九百六十三、電母、九百六十四、風婆、九百六十五、雲童、九百六十六、雨童、九百六十七、土地、九百六十八、山神、九百六十九、判官、九百七十、鬼卒、九百七十一、馬童、九百七十二、牛童、九百七十三、雜童、九百七十四、龍套、九百七十五、宮女、九百七十六、太監、九百七十七、番卒、九百七十八、刀馬旦、九百七十九、跳加官、九百八十、報子、九百八十一、家將、九百八十二、四將、九百八十三、仙女、九百八十四、天將、九百八十五、地將、九百八十六、鬼卒、九百八十七、判官、九百八十八、小鬼、九百八十九、牛頭、九百九十、馬面、九百九十一、獄卒、九百九十二、文堂、九百九十三、武堂、九百九十四、上天、九百九十五、入地、九百九十六、鬼魂、九百九十七、神將、九百九十八、仙女、九百九十九、童子、一千、龍王、一千一、夜叉、一千二、雷公、一千三、電母、一千四、風婆、一千五、雲童、一千六、雨童、一千七、土地、一千八、山神、一千九、判官、一千十、鬼卒、一千十一、馬童、一千十二、牛童、一千十三、雜童、一千十四、龍套、一千十五、宮女、一千十六、太監、一千十七、番卒、一千十八、刀馬旦、一千十九、跳加官、一千二十、報子、一千二十一、家將、一千二十二、四將、一千二十三、仙女、一千二十四、天將、一千二十五、地將、一千二十六、鬼卒、一千二十七、判官、一千二十八、小鬼、一千二十九、牛頭、一千三十、馬面、一千三十一、獄卒、一千三十二、文堂、一千三十三、武堂、一千三十四、上天、一千三十五、入地、一千三十六、鬼魂、一千三十七、神將、一千三十八、仙女、一千三十九、童子、一千四十、龍王、一千四十一、夜叉、一千四十二、雷公、一千四十三、電母、一千四十四、風婆、一千四十五、雲童、一千四十六、雨童、一千四十七、土地、一千四十八、山神、一千四十九、判官、一千五十、鬼卒、一千五十一、馬童、一千五十二、牛童、一千五十三、雜童、一千五十四、龍套、一千五十五、宮女、一千五十六、太監、一千五十七、番卒、一千五十八、刀馬旦、一千五十九、跳加官、一千六十、報子、一千六十一、家將、一千六十二、四將、一千六十三、仙女、一千六十四、天將、一千六十五、地將、一千六十六、鬼卒、一千六十七、判官、一千六十八、小鬼、一千六十九、牛頭、一千七十、馬面、一千七十一、獄卒、一千七十二、文堂、一千七十三、武堂、一千七十四、上天、一千七十五、入地、一千七十六、鬼魂、一千七十七、神將、一千七十八、仙女、一千七十九、童子、一千八十、龍王、一千八十一、夜叉、一千八十二、雷公、一千八十三、電母、一千八十四、風婆、一千八十五、雲童、一千八十六、雨童、一千八十七、土地、一千八十八、山神、一千八十九、判官、一千九十、鬼卒、一千九十一、馬童、一千九十二、牛童、一千九十三、雜童、一千九十四、龍套、一千九十五、宮女、一千九十六、太監、一千九十七、番卒、一千九十八、刀馬旦、一千九十九、跳加官、一千一百、報子、一千一百一、家將、一千一百二、四將、一千一百三、仙女、一千一百四、天將、一千一百五、地將、一千一百六、鬼卒、一千一百七、判官、一千一百八、小鬼、一千一百九、牛頭、一千一百十、馬面、一千一百十一、獄卒、一千一百十二、文堂、一千一百十三、武堂、一千一百十四、上天、一千一百十五、入地、一千一百十六、鬼魂、一千一百十七、神將、一千一百十八、仙女、一千一百十九、童子、一千一百二十、龍王、一千一百二十一、夜叉、一千一百二十二、雷公、一千一百二十三、電母、一千一百二十四、風婆、一千一百二十五、雲童、一千一百二十六、雨童、一千一百二十七、土地、一千一百二十八、山神、一千一百二十九、判官、一千一百三十、鬼卒、一千一百三十一、馬童、一千一百三十二、牛童、一千一百三十三、雜童、一千一百三十四、龍套、一千一百三十五、宮女、一千一百三十六、太監、一千一百三十七、番卒、一千一百三十八、刀馬旦、一千一百三十九、跳加官、一千一百四十、報子、一千一百四十一、家將、一千一百四十二、四將、一千一百四十三、仙女、一千一百四十四、天將、一千一百四十五、地將、一千一百四十六、鬼卒、一千一百四十七、判官、一千一百四十八、小鬼、一千一百四十九、牛頭、一千一百五十、馬面、一千一百五十一、獄卒、一千一百五十二、文堂、一千一百五十三、武堂、一千一百五十四、上天、一千一百五十五、入地、一千一百五十六、鬼魂、一千一百五十七、神將、一千一百五十八、仙女、一千一百五十九、童子、一千一百六十、龍王、一千一百六十一、夜叉、一千一百六十二、雷公、一千一百六十三、電母、一千一百六十四、風婆、一千一百六十五、雲童、一千一百六十六、雨童、一千一百六十七、土地、一千一百六十八、山神、一千一百六十九、判官、一千一百七十、鬼卒、一千一百七十一、馬童、一千一百七十二、牛童、一千一百七十三、雜童、一千一百七十四、龍套、一千一百七十五、宮女、一千一百七十六、太監、一千一百七十七、番卒、一千一百七十八、刀馬旦、一千一百七十九、跳加官、一千一百八十、報子、一千一百八十一、家將、一千一百八十二、四將、一千一百八十三、仙女、一千一百八十四、天將、一千一百八十五、地將、一千一百八十六、鬼卒、一千一百八十七、判官、一千一百八十八、小鬼、一千一百八十九、牛頭、一千一百九十、馬面、一千一百九十一、獄卒、一千一百九十二、文堂、一千一百九十三、武堂、一千一百九十四、上天、一千一百九十五、入地、一千一百九十六、鬼魂、一千一百九十七、神將、一千一百九十八、仙女、一千一百九十九、童子、一千二百、龍王、一千二百一、夜叉、一千二百二、雷公、一千二百三、電母、一千二百四、風婆、一千二百五、雲童、一千二百六、雨童、一千二百七、土地、一千二百八、山神、一千二百九、判官、一千二百十、鬼卒、一千二百十一、馬童、一千二百十二、牛童、一千二百十三、雜童、一千二百十四、龍套、一千二百十五、宮女、一千二百十六、太監、一千二百十七、番卒、一千二百十八、刀馬旦、一千二百十九、跳加官、一千二百二十、報子、一千二百二十一、家將、一千二百二十二、四將、一千二百二十三、仙女、一千二百二十四、天將、一千二百二十五、地將、一千二百二十六、鬼卒、一千二百二十七、判官、一千二百二十八、小鬼、一千二百二十九、牛頭、一千二百三十、馬面、一千二百三十一、獄卒、一千二百三十二、文堂、一千二百三十三、武堂、一千二百三十四、上天、一千二百三十五、入地、一千二百三十六、鬼魂、一千二百三十七、神將、一千二百三十八、仙女、一千二百三十九、童子、一千二百四十、龍王、一千二百四十一、夜叉、一千二百四十二、雷公、一千二百四十三、電母、一千二百四十四、風婆、一千二百四十五、雲童、一千二百四十六、雨童、一千二百四十七、土地、一千二百四十八、山神、一千二百四十九、判官、一千二百五十、鬼卒、一千二百五十一、馬童、一千二百五十二、牛童、一千二百五十三、雜童、一千二百五十四、龍套、一千二百五十五、宮女、一千二百五十六、太監、一千二百五十七、番卒、一千二百五十八、刀馬旦、一千二百五十九、跳加官、一千二百六十、報子、一千二百六十一、家將、一千二百六十二、四將、一千二百六十三、仙女、一千二百六十四、天將、一千二百六十五、地將、一千二百六十六、鬼卒、一千二百六十七、判官、一千二百六十八、小鬼、一千二百六十九、牛頭、一千二百七十、馬面、一千二百七十一、獄卒、一千二百七十二、文堂、一千二百七十三、武堂、一千二百七十四、上天、一千二百七十五、入地、一千二百七十六、鬼魂、一千二百七十七、神將、一千二百七十八、仙女、一千二百七十九、童子、一千二百八十、龍王、一千二百八十一、夜叉、一千二百八十二、雷公、一千二百八十三、電母、一千二百八十四、風婆、一千二百八十五、雲童、一千二百八十六、雨童、一千二百八十七、土地、一千二百八十八、山神、一千二百八十九、判官、一千二百九十、鬼卒、一千二百九十一、馬童、一千二百九十二、牛童、一千二百九十三、雜童、一千二百九十四、龍套、一千二百九十五、宮女、一千二百九十六、太監、一千二百九十七、番卒、一千二百九十八、刀馬旦、一千二百九十九、跳加官、一千三百、報子、一千三百一、家將、一千三百二、四將、一千三百三、仙女、一千三百四、天將、一千三百五、地將、一千三百六、鬼卒、一千三百七、判官、一千三百八、小鬼、一千三百九、牛頭、一千三百十、馬面、一千三百十一、獄卒、一千三百十二、文堂、一千三百十三、武堂、一千三百十四、上天、一千三百十五、入地、一千三百十六、鬼魂、一千三百十七、神將、一千三百十八、仙女、一千三百十九、童子、一千三百二十、龍王、一千三百二十一、夜叉、一千三百二十二、雷公、一千三百二十三、電母、一千三百二十四、風婆、一千三百二十五、雲童、一千三百二十六、雨童、一千三百二十七、土地、一千三百二十八、山神、一千三百二十九、判官、一千三百三十、鬼卒、一千三百三十一、馬童、一千三百三十二、牛童、一千三百三十三、雜童、一千三百三十四、龍套、一千三百三十五、宮女、一千三百三十六、太監、一千三百三十七、番卒、一千三百三十八、刀馬旦、一千三百三十九、跳加官、一千三百四十、報子、一千三百四十一、家將、一千三百四十二、四將、一千三百四十三、仙女、一千三百四十四、天將、一千三百四十五、地將、一千三百四十六、鬼卒、一千三百四十七、判官、一千三百四十八、小鬼、一千三百四十九、牛頭、一千三百五十、馬面、一千三百五十一、獄卒、一千三百五十二、文堂、一千三百五十三、武堂、一千三百五十四、上天、一千三百五十五、入地、一千三百五十六、鬼魂、一千三百五十七、神將、一千三百五十八、仙女、一千三百五十九、童子、一千三百六十、龍王、一千三百六十一、夜叉、一千三百六十二、雷公、一千三百六十三、電母、一千三百六十四、風婆、一千三百六十五、雲童、一千三百六十六、雨童、一千三百六十七、土地、一千三百六十八、山神、一千三百六十九、判官、一千三百七十、鬼卒、一千三百七十一、馬童、一千三百七十二、牛童、一千三百七十三、雜童、一千三百七十四、龍套、一千三百七十五、宮女、一千三百七十六、太監、一千三百七十七、番卒、一千三百七十八、刀馬旦、一千三百七十九、跳加官、一千三百八十、報子、一千三百八十一、家將、一千三百八十二、四將、一千三百八十三、仙女、一千三百八十四、天將、一千三百八十五、地將、一千三百八十六、鬼卒、一千三百八十七、判官、一千三百八十八、小鬼、一千三百八十九、牛頭、一千三百九十、馬面、一千三百九十一、獄卒、一千三百九十二、文堂、一千三百九十三、武堂、一千三百九十四、上天、一千三百九十五、入地、一千三百九十六、鬼魂、一千三百九十七、神將、一千三百九十八、仙女、一千三百九十九、童子、一千四百、龍王、一千四百一、夜叉、一千四百二、雷公、一千四百三、電母、一千四百四、風婆、一千四百五、雲童、一千四百六、雨童、一千四百七、土地、一千四百八、山神、一千四百九、

（第二版）（明治卅一年五月九日第三種郵便物認可）　昭和十五年二月二十八日（水曜日）　臺灣日日新報　第一万四千三百五十三號　（一）

臺灣日日新報　皇紀二千六百年

本日夕刊共十二頁

臺北々佐人行發兼編輯

臺北市表町二丁目一番地

社報新日日發行所

電話代表九〇五番・九〇六番・九〇七番・九〇八番・九〇九番・九一〇番・九一一番・九一二番・九一三番・九一四番・九一五番・九一六番

振替口座臺灣銀行一行十五号　豆拾銭

料金前納一行十五字　豆拾銭

特別申込一行　同　豆五拾銭

定価　本紙一部六銭・ケ月金八圓（日本國內及支那各地）・六ケ月金四圓五拾銭・三ケ月金二圓（日本國內及支那各地）

廣告料　一行十五字　豆拾圓

特別一行　同　豆五拾圓

臺東區廣告取次所　臺東郡鹿野庄鹿野

電話鹿野一番

臺東區廣告取次所　臺東郡關山街

電話關山一番

廣西軍に殲滅的打撃

上思縣附近敵影なし

我が精鋭○○に歸還

【廣東二十七日發同盟】南支南發（二十七日午後六時三十分）――南寧、龍州間の要衝上思附近に集結せる百八十八師を基幹とする約八千の敵に對し數日來攻擊を實施中なりし我が精鋭部隊は、遂に同縣を完全に掃蕩し、更に引續き殘敵の殲滅を期し同縣附近にも攻擊を見るに至れり、而して我が精鋭部隊は二十六日○○○○に向ひ無事の途に就けり

追加豫算案衆院へ

【東京二十七日發同盟】政府は二十八日の閣議に

一、昭和十四年度歲入歲出豫算追加案（第二號）

一、同會計豫算歲出追加案（第二號）

一、臺灣外國債の資源となるべき契約をなすを要する件（追加）

の三案を附議決定の上、二十九日衆議院に提出することになつた、

歲出總額九十四億餘

【東京二十七日發同盟】追加豫算は二十八日閣議に附議される筈、追加豫算總額は十四年度歲入歲出豫算總額に追加されて全部終了する豫定であるが之を既に成立歲出濟み十四年度の經常及臨時豫算總額で合計すると十四年度總額は二十六億三千六百六十四萬九千圓、歲出總額四十八億八千二百八十四萬九千圓となり、閣會成立豫算總額四十六億三千六百六十四萬九千圓に追加豫算四億五千萬圓を合算すると歲出總額四十八億八千二百八十四萬九千圓となる

主要なる經費

【東京二十七日發同盟】昭和十四年度豫算追加豫算中主要なるものは

一、臨時軍事費特別會計へ繰入　一億圓

一、臨時軍事費特別會計へ繰入　一億圓

一、臨時軍事費特別會計へ繰入　一億圓

社說

凹凸物價は矯正できるか
政府の新物價對策に就いて

一

政府は、阿部内閣の苦い經驗に基づいて低物價政策の遂行には可なり注意深く愼重し、その運營にも万全を期さうとする傾へにあるやうだ。そのため今囘に於て此の方面に就ての措置の萬能にも十分に注意を拂ひ、漫然の方途を決せんとし、新く具體案を樹て先の中央物價對策委員會議を改組しようとしてゐる。即ち來る内閣の物價政策として新に採り上げられんとする物價は、内閣直屬の物價對策審議會と同一才能官として中央物價形成委員會とも稱すべき機關を特設し、兩々相俟つて適正價格を適正に樹立し、全般に亘つて物價政策の遂行に遺憾なきを期さうとするに在るやうだ。

二

實は現在に於いて最も難問題であり、そのくせ一番大切なのは此の物價の統制と之に伴ふ諸政策の遂行とである。低物價政策がインフレ國策の伴ふ戰時體制下において何を措いても最初な問題である點は何等言を俟たない。阿部内閣は、この低物價政策の運營を過つたばかりに遂に悲劇なる動機を作興なくされた。現内閣に取つて此の點は最も大切なポイントであり、万一これを過るならば前内閣の轍を踏まずと何人が保證し得るであらうか。今次政府が試みんとする新しい機構に於ては、一般物價問題について根底的の意見を徴する爲めの常囘機關たる物價對策審議會の外に、專ら實務官として適正物價を定める中央物價形成委員會といふ機關を設け、物價行政といふに在り、前機關に比し一段の進歩と飛躍とを示してゐることは間違ひのない所である。唯しかし政府の眞の狙ひは、昨年の九・一八の凍結物價を此の機關成立を機會に適正に改め樣とする邊にあるらしい。この點は假令現時點が讓歩での妥協甲にも關かゝはらず、斯くこれを改めない方面に於ては時價に依て自然に改めて行く新公定價格の設定に依て、時勢の推移を察して行くのである。この點に於ては相當の思ひ切りが肝要であらう。

三

現に政府がやつてゐる物價の統制は、重要物資だけに就てであつて全般に亘つてゐない。この點が統制を受けてゐる物の値付けが讓歩の妥協甲にも關かゝはらず、斯くこれを改めない方面に於ては時價に依て自然に改めて行く新公定價格の設定に依て、時勢の推移を察して行くのである。この點に於ては相當の思ひ切りが肝要であらう。

三

現に政府がやつてゐる物價の統制は、重要物資だけに就てであつて全般に亘つてゐない。この點が統制を受けてゐる物の値付けが區々になつてゐる點は何人も認めるであらう。

四

物價は原則として自由に放任すべきものであるが、現在の如く國内の物價が國際的關係に於て割高であり、又國内の物價が區々になつてゐる場合には、物價の統制は必要であり、又これを强行しなければならない。

五

物價の統制は、單に物價の統制だけでは出來ない。物價の統制は、生産、消費、貿易、金融、運輸、勞働等の總ての關係の綜合的統制でなければならない。

六

物價の統制は、單に物價の統制だけでは出來ない。物價の統制は、生産、消費、貿易、金融、運輸、勞働等の總ての關係の綜合的統制でなければならない。

七

物價の統制は、單に物價の統制だけでは出來ない。物價の統制は、生産、消費、貿易、金融、運輸、勞働等の總ての關係の綜合的統制でなければならない。

八

物價の統制は、單に物價の統制だけでは出來ない。物價の統制は、生産、消費、貿易、金融、運輸、勞働等の總ての關係の綜合的統制でなければならない。

九

物價の統制は、單に物價の統制だけでは出來ない。物價の統制は、生産、消費、貿易、金融、運輸、勞働等の總ての關係の綜合的統制でなければならない。

十

物價の統制は、單に物價の統制だけでは出來ない。物價の統制は、生産、消費、貿易、金融、運輸、勞働等の總ての關係の綜合的統制でなければならない。

十一

物價の統制は、單に物價の統制だけでは出來ない。物價の統制は、生産、消費、貿易、金融、運輸、勞働等の總ての關係の綜合的統制でなければならない。

十二

物價の統制は、單に物價の統制だけでは出來ない。物價の統制は、生産、消費、貿易、金融、運輸、勞働等の總ての關係の綜合的統制でなければならない。

十三

物價の統制は、單に物價の統制だけでは出來ない。物價の統制は、生産、消費、貿易、金融、運輸、勞働等の總ての關係の綜合的統制でなければならない。

十四

物價の統制は、單に物價の統制だけでは出來ない。物價の統制は、生産、消費、貿易、金融、運輸、勞働等の總ての關係の綜合的統制でなければならない。

十五

物價の統制は、單に物價の統制だけでは出來ない。物價の統制は、生産、消費、貿易、金融、運輸、勞働等の總ての關係の綜合的統制でなければならない。

十六

物價の統制は、單に物價の統制だけでは出來ない。物價の統制は、生産、消費、貿易、金融、運輸、勞働等の總ての關係の綜合的統制でなければならない。

十七

物價の統制は、單に物價の統制だけでは出來ない。物價の統制は、生産、消費、貿易、金融、運輸、勞働等の總ての關係の綜合的統制でなければならない。

十八

物價の統制は、單に物價の統制だけでは出來ない。物價の統制は、生産、消費、貿易、金融、運輸、勞働等の總ての關係の綜合的統制でなければならない。

十九

物價の統制は、單に物價の統制だけでは出來ない。物價の統制は、生産、消費、貿易、金融、運輸、勞働等の總ての關係の綜合的統制でなければならない。

二十

物價の統制は、單に物價の統制だけでは出來ない。物價の統制は、生産、消費、貿易、金融、運輸、勞働等の總ての關係の綜合的統制でなければならない。

二十一

物價の統制は、單に物價の統制だけでは出來ない。物價の統制は、生産、消費、貿易、金融、運輸、勞働等の總ての關係の綜合的統制でなければならない。

二十二

物價の統制は、單に物價の統制だけでは出來ない。物價の統制は、生産、消費、貿易、金融、運輸、勞働等の總ての關係の綜合的統制でなければならない。

二十三

物價の統制は、單に物價の統制だけでは出來ない。物價の統制は、生産、消費、貿易、金融、運輸、勞働等の總ての關係の綜合的統制でなければならない。

二十四

物價の統制は、單に物價の統制だけでは出來ない。物價の統制は、生産、消費、貿易、金融、運輸、勞働等の總ての關係の綜合的統制でなければならない。

二十五

物價の統制は、單に物價の統制だけでは出來ない。物價の統制は、生産、消費、貿易、金融、運輸、勞働等の總ての關係の綜合的統制でなければならない。

二十六

物價の統制は、單に物價の統制だけでは出來ない。物價の統制は、生産、消費、貿易、金融、運輸、勞働等の總ての關係の綜合的統制でなければならない。

二十七

物價の統制は、單に物價の統制だけでは出來ない。物價の統制は、生産、消費、貿易、金融、運輸、勞働等の總ての關係の綜合的統制でなければならない。

二十八

物價の統制は、單に物價の統制だけでは出來ない。物價の統制は、生産、消費、貿易、金融、運輸、勞働等の總ての關係の綜合的統制でなければならない。

二十九

物價の統制は、單に物價の統制だけでは出來ない。物價の統制は、生産、消費、貿易、金融、運輸、勞働等の總ての關係の綜合的統制でなければならない。

三十

物價の統制は、單に物價の統制だけでは出來ない。物價の統制は、生産、消費、貿易、金融、運輸、勞働等の總ての關係の綜合的統制でなければならない。

三十一

物價の統制は、單に物價の統制だけでは出來ない。物價の統制は、生産、消費、貿易、金融、運輸、勞働等の總ての關係の綜合的統制でなければならない。

三十二

物價の統制は、單に物價の統制だけでは出來ない。物價の統制は、生産、消費、貿易、金融、運輸、勞働等の總ての關係の綜合的統制でなければならない。

三十三

物價の統制は、單に物價の統制だけでは出來ない。物價の統制は、生産、消費、貿易、金融、運輸、勞働等の總ての關係の綜合的統制でなければならない。

三十四

物價の統制は、單に物價の統制だけでは出來ない。物價の統制は、生産、消費、貿易、金融、運輸、勞働等の總ての關係の綜合的統制でなければならない。

三十五

物價の統制は、單に物價の統制だけでは出來ない。物價の統制は、生産、消費、貿易、金融、運輸、勞働等の總ての關係の綜合的統制でなければならない。

三十六

物價の統制は、單に物價の統制だけでは出來ない。物價の統制は、生産、消費、貿易、金融、運輸、勞働等の總ての關係の綜合的統制でなければならない。

三十七

物價の統制は、單に物價の統制だけでは出來ない。物價の統制は、生産、消費、貿易、金融、運輸、勞働等の總ての關係の綜合的統制でなければならない。

三十八

物價の統制は、單に物價の統制だけでは出來ない。物價の統制は、生産、消費、貿易、金融、運輸、勞働等の總ての關係の綜合的統制でなければならない。

三十九

物價の統制は、單に物價の統制だけでは出來ない。物價の統制は、生産、消費、貿易、金融、運輸、勞働等の總ての關係の綜合的統制でなければならない。

四十

物價の統制は、單に物價の統制だけでは出來ない。物價の統制は、生産、消費、貿易、金融、運輸、勞働等の總ての關係の綜合的統制でなければならない。

四十一

物價の統制は、單に物價の統制だけでは出來ない。物價の統制は、生産、消費、貿易、金融、運輸、勞働等の總ての關係の綜合的統制でなければならない。

四十二

物價の統制は、單に物價の統制だけでは出來ない。物價の統制は、生産、消費、貿易、金融、運輸、勞働等の總ての關係の綜合的統制でなければならない。

四十三

物價の統制は、單に物價の統制だけでは出來ない。物價の統制は、生産、消費、貿易、金融、運輸、勞働等の總ての關係の綜合的統制でなければならない。

四十四

物價の統制は、單に物價の統制だけでは出來ない。物價の統制は、生産、消費、貿易、金融、運輸、勞働等の總ての關係の綜合的統制でなければならない。

四十五

物價の統制は、單に物價の統制だけでは出來ない。物價の統制は、生産、消費、貿易、金融、運輸、勞働等の總ての關係の綜合的統制でなければならない。

四十六

物價の統制は、單に物價の統制だけでは出來ない。物價の統制は、生産、消費、貿易、金融、運輸、勞働等の總ての關係の綜合的統制でなければならない。

四十七

物價の統制は、單に物價の統制だけでは出來ない。物價の統制は、生産、消費、貿易、金融、運輸、勞働等の總ての關係の綜合的統制でなければならない。

四十八

物價の統制は、單に物價の統制だけでは出來ない。物價の統制は、生産、消費、貿易、金融、運輸、勞働等の總ての關係の綜合的統制でなければならない。

四十九

物價の統制は、單に物價の統制だけでは出來ない。物價の統制は、生産、消費、貿易、金融、運輸、勞働等の總ての關係の綜合的統制でなければならない。

五十

物價の統制は、單に物價の統制だけでは出來ない。物價の統制は、生産、消費、貿易、金融、運輸、勞働等の總ての關係の綜合的統制でなければならない。

大公報が和平條件を發表した裏面の事情

【東京二十七日發同盟】抗戰以來和平問題に關しては一切意見發表を禁止し來つた重慶政府は二十五日突如として最近數次に亘る重慶政府の和平條件なるものを公表したが、右の條件は支那第一主權の保全、滿洲國及び新興勢力となつた租借地の返還を含むケ條に亘り嚮に重慶に傳へるものであるが、從來抗戰繼續を主張し來つた重慶政府は假令一、二、南京作戰當時の擴大機運に乘じ

一、八箇年來の日支の戰爭が全面的に於て終止され國交の調整

二、日本軍の支那よりの撤兵

三、國民黨に對する排日侮日の根絶と一般の和親等に依り實質政府の成立は全々深刻化し、殊に注意の極立問題が具體化し進捗するとともにこれ等の機運は愈々濃化するに至つたもので、和平問題は容易なる問題して具體的に說明してゐることを示して來た

第四次國民參政會
四月に重慶に召集

【新京二十七日發同盟】重慶來電によれば重慶政府は四月一日第四次國民參政會を重慶に召集することとなり參政會に通告した。今次參政會は蔣氏の中央政府に對する統制權として國内各般の施策の根本を審議する國民參政會の第一囘會を開催するにある。而してこれに依つて憲政實現の具體的に對する重慶政府の施策を一般に示し且つ現在國内において

國土計畫策定要綱
滿國國務院會議に上程

【新京二十七日發同盟】第一次産業開發五年計畫は明年八年をもつて終了するので滿洲國政府は引續いて實施せんとする第二次五ケ年計畫の可能なる運營を計るため先づ國土全般の合理的能率的に利用並資源の擴充開發、人口の地域的配置を行ふことになり、二十六日國務院總務廳に國土計畫局の設置を見たが、同局では國土計畫委員會を假設的に設け、將來は國土計畫局の設置が考慮されてゐる。而して國土計畫委員會は政府、地方諮詢機關、軍、關東局、滿鐵及び民間有力團體を網羅し必要に應じて地方に出張、計畫委員會を設置することになつてをり、國防と經濟の調和を圖り、人口の地域的配置を適正ならしめ、資源の開發利用を合理的ならしめ、交通網の整備擴充、都市の計畫的發展を期し、農村の更生を圖り、工業の適正なる發展を圖り、國民生活の安定を期し、以て東亞の新秩序建設の基礎を確立するを目的とするものである。

獨逸機數機
パリに飛來

【ニューヨーク二十六日發特約電】パリ來電に依ればドイツ空軍機數機が突如パリ上空に飛來したので國防當局は直ちに之に反撃を加へ、遂ひ去らしめたが、ベルギー國境、佛國東北二方面より侵入したものと見られてゐる。

國民大會堂の
接收手續を終了
新政權樹立準備進む

【重慶二十七日發同盟】蔣介石總裁は二十七日國民新都重慶會場の國民大會堂の接收手續をしその他の各官廳の接收手續を行はれつつあり、新政權樹立の準備に着手を進行してゐる

獨大刑生潛水艦が
十一萬噸を擊沈

【ベルリン二十六日發同盟】ヘルベルト・シュルツェ少佐の指揮するドイツ大型潛水艦は二十六日英國に對通商破壞戰を行ふことになり、二十六日英國海軍省發表の如く、同艦は既に十一萬噸に上る敵艦船を撃沈したが、ドイツ軍司令部では同艦の撃沈した敵艦船數を今回のみで三万四千三百二十噸、同艦は既に四回に亘る通商破壞戰に於て二万四千五百噸に上ると發表した。

ドイツのスキー部隊

㊟は自然が作つた戰線美術、樹氷（中西ベルリン本社特置員發）

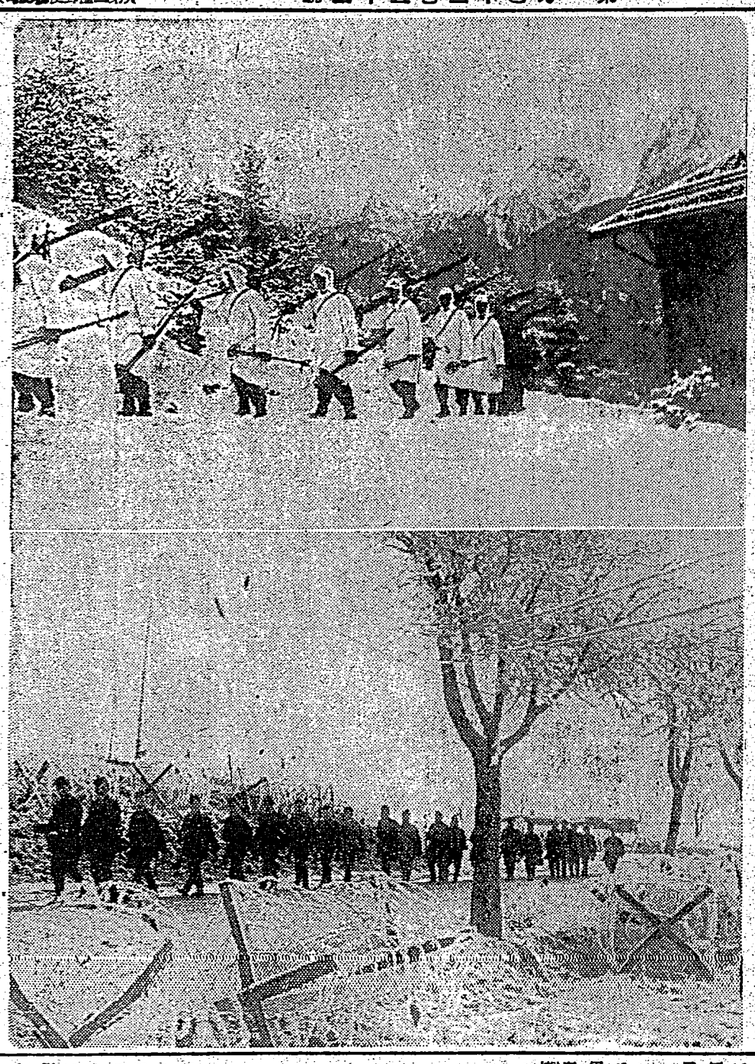

米貨物船の喪却數
實に百六十隻

【ニューヨーク二十六日發特約電】最近國際船舶界の發表するところに依ると、過去十六ケ月の間に米國物船の外國に喪却されたものは總計實に百六十隻に及びこのうち百五隻は昨年九月十五日以降に喪却されたものである、その内訳は左の通り

パナマ二十五隻、英國十七隻、カナダ十一隻、フランス二隻、ベルギー八隻

ダンダンは風の妙藥
發賣元 信生堂藥舖 代表者 大木合名會社
東京市小石川區指ヶ谷町 大阪市東區道修町一丁目 支店
各藥店にて販賣中

臺灣船渠株式會社
臺灣船渠株式會社取締役 川合秀雄
取締役 伊藤碧三
取締役 原碧三
取締役 岡田永太郎
取締役 渡邊欽一
取締役 齋藤知愛
監査役 元良信太郎
監査役 山本喜一
監査役 片岡一

姓名學
運命鑑定 ◎開運指導
人生ノ運命ハ姓名ノ善惡ニヨリ大イニ支配ス 命名及ビ改名ハ五德ヲ完スベシ
堀澤天久堂 臺北市六館町二ノ十番地

太平町支店
いしいお
ヒカル饅頭
電二九〇七

太平町支店
メロー
電二九〇七

春まき野菜種
新着
石黒商會
臺北市榮町 電二〇五二番

宇治茶卸商 本場茶
金山中園茶舖
臺北市大和町三ノ二
電話三〇四番

納税代理 臺北 ㊦
菊正宗
藤田商店

貸衣裳 並ニ設營具 御料理 屋臺天ぷら！
貸衣裳 並ニ設營具 高價買入
今土屋衣服店
臺北市新起町 電話二九三〇番
初音

皇紀二千六百年（記念型）
勅語奉安庫 大中小型 特價販賣
其他……金庫……なら
太平金庫店
臺北市太平町一番 電話二三九一番

江戸御料理
お好み
屋臺天ぷら！
臺北新館前 電八貳五四番
初音

臺灣名産内地みやげ
東陽製菓部
臺北市京町 電話二六四二番
秩父屋

春の銘仙と名古屋帶
新柄揃
臺北市表町 電話六〇三七番
秩父屋

のみ易くて胃障碍せぬ
福カゼ藥
發賣元 臺北南門藥局

世界馳名
梅毒風濕骨痛リウマチス特効
九一四内服新藥
臺北市永樂町 神農辰氏大藥房

登録 七分搗御飯には美味簡易榮養の
特製 おま塩
商標 慰問袋には是非……
柳井謹製

使用半箇年シテ他ノ防水ト比較ヲ乞フ
絶對保證 專賣特許
シート防水油
臺北 新起町 山本テント

春まき野菜種
新着
石黒商會
臺北市榮町 電二〇五二番

太平町支店
メロー
電二九〇七

宇治茶卸商 本場茶
金山中園茶舖
臺北市大和町三ノ二
電話三〇四番

納税代理 臺北 ㊦
菊正宗
藤田商店

田舍家 ダサイ 日本料理 アカダ
船田

強力消化酵素
タカヂアスターゼ（登録商標）
體力維持に最も必要な榮養素として澱粉蛋白質、脂肪、無機物、ビタミン等あるがこれ等も攝取されて完全に分解吸收されねば無意味となります
タカヂアスターゼは强力な澱粉消化酵素のみならず、蛋白質消化酵素トリプシン脂肪消化酵素リパーゼ、無機塩類、纖維素を消化する酵素等を豐富に含み、胃腸機能衰退の凡ゆる場合に奬用せられてゐます
（30錠 ¥.40……其他各種）

三共 SANKYO
胃に腸

東京市日本橋區堅町
三共株式會社
臺灣出張所 臺北市表町一丁目

理想的整腸劑
ラクトスターゼ（登録商標）
最近學界に知られてゐる代表的の生活乳酸菌數種を選び、獨得の方法により生活乳酸菌、乳酸菌酵素、發育促進性ビタミン等を含む理想的の整腸劑で
急性慢性下痢、腐敗醱酵性下痢、乳兒綠便……に著效を齎します
（錠）50錠 ¥.50 （末）30瓦 ¥1.80……其他各種

電力需要は躍進
各發電工事は進捗
總會席上 林臺電社長演述

二十七日の台湾電力第四十一回定時株主總會は午前十時より本社樓上に開かれ、出席株主は委任状を含めて二百十一名、株數一万二千百十八株であつた。定刻に至り林社長は次の如き開會の辭を述べた。

（開會の辭）本期中に於ける發電の狀態は御承知の如く豫定の計劃に從ひ發電設備の擴充を行ひ、又送電線路の擴張に努めて參りましたが、幸ひ豫定通り本年一月末に於て竣工を告げ、二月一日より營業を開始することが出來ました。尚ほ目下建設中の北港發電所は本年十月末竣工の豫定で、又新竹發電所は昭和十六年三月末竣工の豫定で、何れも工事は順調に進捗して居ります。

次に電力需要の狀況に付ては、本期中に於ける電燈數は一万二千餘燈、電力は一千馬力の增加を見、又電熱は二百餘個の增加を見ました。

次に營業收支の狀況に付ては、本期中に於ける總收入は一千百十餘万圓、之に對する總支出は一千餘万圓、差引純益は百餘万圓の豫定であります。

次に配當に付ては、本期中に於ける純益は豫定通りの見込であります。從つて本期の配當は豫定通り年一割の割合を以て實施する豫定であります。

次に本期中に於ける主要工事の狀況に付て申上げますと、先づ日月潭發電所に於ては、第一發電所の水壓鐵管は既に全部据付を了し、第二發電所の水壓鐵管は目下据付中であります。又第一發電所の水車發電機は既に全部運轉を開始して居ります。第二發電所の水車發電機は目下製作中であります。

次に北港發電所に於ては、目下工事を急ぎつゝあります。

次に新竹發電所に於ては、目下工事を急ぎつゝあります。

次に送電線路に於ては、目下工事を急ぎつゝあります。

次に變電所に於ては、目下工事を急ぎつゝあります。

次に配電線路に於ては、目下工事を急ぎつゝあります。

次に電氣事業の統制に關する法律に基く電氣事業の統制に付ては、目下主務當局に於て調査中であ

牡丹崩れず（5）

竹田敏彦 作　岩田專太郎 畫

春の影（二）

娘子は、昔ひながら、また白衣の母の姿を思ひ泛べてゐた。そして、同じ制服の姿で、肩を並べた級友でも、学園を出立つ瞬間から、始々雛形によつて、もうはつきり別々な生活に別れてゆく寂しさを、彼代と自分の場合に比べて悲しく心に描くのだつた。

娘子は、母の郎子の外に、父も兄弟もなかつた。母の郎子は立憲民友會の元老として政界はなやかし頃の我が政界に縦はれた大立物江島眞臣の次女として生れたのだつた。眞臣は、政界全盛期の大正中期に此世を去り、眞臣亡後が相續して、二三會社の重役などを勤め、豪邸の邸宅に、相當らぬ華やかな生活を續け、晩女娘子も非常な嬌の少女時代を送つたのであるが、何うした訳か、郎子一人が、そうした兄姉の交際から離れて、一種なくやなりませんもの」

娘子は、昔ひながら、また白衣の母の姿を思ひ泛べてゐた。そして、同じ制服の姿で、肩を並べた級友でも、学園を出立つ瞬間から、始々雛形によつて、もうはつきり別々な生活に別れてゆく寂しさを、彼代と自分の場合に比べて悲しく心に描くのだつた。

娘子は、母の郎子の外に、父も兄弟もなかつた。母の郎子は立憲民友會の元老として政界はなやかし頃の我が政界に縦はれた大立物江島眞臣の次女として生れたのだつた。眞臣は、政界全盛期の大正中期に此世を去り、晩女娘子が相續して、二三會社の重役などを勤め、豪邸の邸宅に、相當らぬ華やかな生活を續け、晩女娘子も非常な嬌の少女時代を送つたのであるが、何うした訳か、郎子一人が、そうした兄姉の交際から離れて、一種

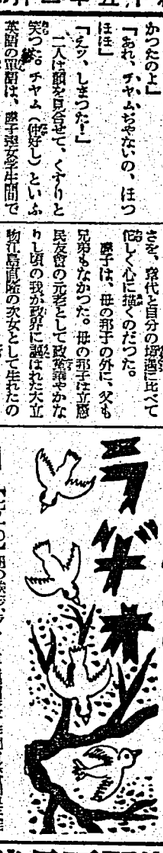

ちやんと新婚さきまつてるんちやない？」

娘子は、羞恥らしく、彼代の顔を覗き込んだが、彼代は答えたやうに頭を振つた。

「御服の処女から、嘱ッと平。私は御服時代を享楽したいのよ。娘時代が人生で一番華やかで幸福なんやないかしら……」

「さうかしら……」

娘子はさうした彼女の顔を眺めながら首をかしげた。

「だつて私、結婚しても一年ぐらゐは、娘でゐて自由に楽しみたいの。あんた、何う？」

「私は、御服の処女から、オフィスの処女へよ。だつて、私は経済的に独立したいんですもの。」

「それで、あんた結婚してから何うなさるの？御原さんみたいに、

腰掛として、御服子一人を相手に親一人子一人、寂しく、つつましく、世間の片隅に日を暮してゐたそれについて、娘子の聞いたところでは、彼子の父江島眞臣生前非常に可愛がつて、江島家には多くの青年が出入してゐたが、彼子は、その一人と許婚の間柄とかり、娘子の式まで挙げたのであるが、入籍の問題に青年は急に旅してしまつた。ところが、娘子が懐つてゐた、それを江島家では勘当に處つて、娘子を他所に嫁子に遣り、彼子は他の処へ先へ嫁けようとしたのであるが、彼子は、子供の為めに涙かれて、娘子を連れたまま、江島家を飛出し

しかし、自ら新しの娘子の胸のなかから、自分を女学校へまで通はせて呉れ風にも立てすに育てゝくれた母の深い愛情を思ふと、娘子の心はまた娘時の過去に對して、懐かしい母の思ひ出に浸りたいことは、もう悲しいことだつた。——

「だつて、これそお話さんに聞いて頂いたでせう。今度は私の聞く番なのよ」

今も娘子は、昔ひながら、急に飛んできた鳩を、彼代の胸から外らした。

泥炭から揮發油

ソ聯で成功した乾燥法

フインランドからヨーロツパロシア、シベリヤ一帯及びアラスカからカナダに亘つて延々數千マイルの廣大な面積を占めるツンドラ（凍土帶）の泥炭地帶が不十分で植物繊維等がそのまま殘つて居り、燃料としても肥料としても用ひられないものとされてゐたが、その用途については近年ロシア、フインランド、スウエーデン、ノルウエー等の北歐諸國はもとよりドイツ、イタリー等でも數多の研究が行はれ、我國でも樺太ツンドラ工業會社が出來て燃料、ゴルク代用品等を作らうとしてゐるが、タス通信の報するところによると、ソ聯では最近ツンドラ泥炭から燃料、ペンセン、石炭酸、樂

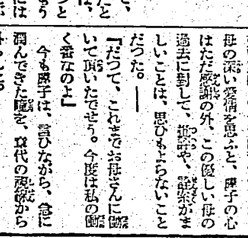

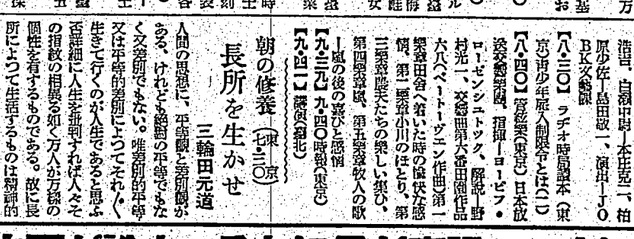

愛國債券は好評
賣出し前から豫約濟

統後經濟力の
大盤石

【高雄電話】高雄市に於ける後國公債は去る十九日一千圓一口百圓三千口二十萬圓、二千口四萬圓、十口一萬圓、五十口五千圓、百口一千圓、十口五百圓、一口百圓の七十六萬、百七十四萬圓を發賣した結果同日中に全部賣切れ好成績を挙げたが今度は二月廿日から發賣開始される豫定額も約五百萬の申込みあり發賣額は約二倍に達する見込みで高雄市當局は六百萬圓丈けは賣出さるものと見られ發賣期間中は銀行會社團體等の申込殺到し非常な好況を呈する模様である

演藝慰問團
高雄市で特派

【高雄電話】高雄市では軍事扶助會を擴充する爲め高雄市最高演藝團體を網羅する高雄市演藝慰問團を組織し來る三月八日皇后陛下御誕辰第一線皇軍將士を慰問し併せて銃後の緊張を促すと共に一般國民の士氣を昂揚せしめる事となつた、同團一行は百餘名以下加納兵事課長、市會議員、市會議員候補者、各役員等約四十名より成り先づ高雄市内に於て演藝會を開催し次で臺南、嘉義、新竹、臺中、彰化、鹿港、北斗、員林、南投、埔里社、霧社、竹山、斗六、嘉義、新營、鹽水港、麻豆、佳里、臺南、旗山、鳳山、屏東、東港、恒春、潮州、高雄の各地を巡回慰問する筈である

勤續店員表彰

【高雄電話】高雄商工會議所では二十六日午前十時から公會堂に開催、會員二百五十餘名出席、樋口會長の挨拶に次いで既報の勤續店員表彰に付き審議を遂げた後引續き午後一時より同所に於て第二回定期總會を開き會長の挨拶に次いで時局的緊迫に伴ふ經濟對策竝に同會經費豫算案等に付き審議を遂げたる後午後四時散會した

東港水組評議會

【東港電話】東港郡水利組合第二十五回評議會は二十五日午前十時より同郡役所會議室に於て管内郡守竝に各庄長、各區長出席、古郡守の挨拶に次いで既報の組合長選擧を行ひ、當選者は左の如く決定した

（一）東港區　（二）林邊區　（三）佳冬區　（四）枋寮區　（五）枋山區　（六）滿州區　（七）恒春區　（八）車城區　（九）牡丹區　（十）獅子區　（十一）瑯嶠區

州警務部異動

【臺中電話】州警務部警務課長の椅子を總督府警務部長の椅子に轉じた事は既報の如くであるが、後任には警務課長事務取扱を命ぜられた警視高等官一等の警務課長に轉じ

乙女の旅より
子供の國へ

（七）

謝冰心作
倉石武四郎譯

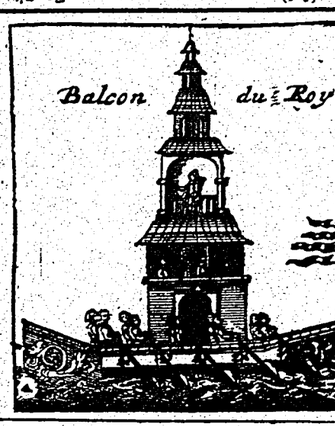

懐しいみなさまへ——

八月十七日の夜のこと、郵船やクスン號では、窓といふ窓から、五色のテープが數限りなく ひらひらと舞ひ上つては、はるか岸辺へと飛んでゆき、見送りの人たちの手に手がつて、今日の船出を祝ふとして飾りつけてあります。私のなほした袋にときめき、ただ胸しみに堪へました。

數限りもない人々が、遠い岸辺に眼がつて、やがて千切れた紙テープを手にしながら、この山の様な荷物が、船の揺れとともに、だんだんと遠ざかつて行くのを、ぢつと見つめてゐるばかりです。最初の三日間、私はほつかり子供の世界に返つてしまひました。船酔ひをしたり、砂糖ばかりを食べたり、遊れも忘れてはしやぎました。しかし、それから先はパタリと止めてしまひました。後で自分が恥ずかしくなつたからです。

船の生活はたしかに新鮮なものでした。二度の朝飯の外は、ただ船室に坐んだり散歩したりするばかりです。最初の三日間、私はほつかり子供の世界に返つてしまひました。船酔ひをしたり、砂糖ばかりを食べたり、遊れも忘れてはしやぎました。しかし、それから先はパタリと止めてしました後で自分が恥ずかしくなつたからです。

船の生活はたしかに新鮮なものでした。二度の朝飯の外は、ただ船室に坐んだり散歩したりするばかりです。最初の三日間、私は

（第三種郵便物認可）　昭和十五年二月二十八日（水曜日）　臺灣日日新報　第一万四千三百五十三號　A　（七）

聖上の親臨を仰ぎ 各兵科の分列行進

陸士第五十三期生卒業の日

【東京二十七日發同盟】昭和聖上には陸軍士官學校第五十三期生徒の卒業式を擧行せらるるに當り、親臨あらせらるることゝなり、二十七日午前九時十分、侍從武官を隨へ、御召自動車にて宮城を御出門、同九時十分原宿驛より臨時列車にて御差立ち、同十時三十五分原町田驛着、相模原演習場に設けられたる行在所に入らせられ、次で同場に整列せる陸士生徒に對し親閲の儀を行はせられ、引續き分列行進を御覽あらせられたり、

【東京二十七日發同盟】陸軍士官學校本科生徒は、豫科生徒の修了と共に、隊附として原隊に勤務すること、なるが、豫科生徒は、本科生徒と同じく、士官候補生として、隊附勤務を經たる後、本科生徒と同じく、士官學校に入學し、本科生徒と同じく、三箇年の教育を受くることゝなつてゐる、

【東京二十七日發同盟】陸軍士官學校第五十三期

昭和十四年度 全臺灣競泳五傑

▲男子の部

【一〇〇米自由形】

順位	時間	氏名	所屬	昨年一月一日現在
1	一ノ一ノ二	平野一止	亮中	北部水泳連盟
2	一ノ一ノ三	佐々木勇	中部	北部水泳連盟
3	一ノ一ノ四	平野亮	亮中	北部水泳連盟
4	一ノ一ノ五	佐々木一郎	中部	北部水泳連盟
5	一ノ一ノ六	平野一止	亮中	北部水泳連盟

【四〇〇米自由形】

順位	時間	氏名	所屬	昨年一月一日現在
1	五ノ一ノ〇	平野一止	亮中	北部水泳連盟
2	五ノ一ノ二	佐々木勇	中部	北部水泳連盟
3	五ノ一ノ三	平野亮	亮中	北部水泳連盟
4	五ノ一ノ四	佐々木一郎	中部	北部水泳連盟
5	五ノ一ノ五	平野一止	亮中	北部水泳連盟

【八〇〇米自由形】

順位	時間	氏名	所屬	昨年一月一日現在
1	一〇ノ一ノ〇	平野一止	亮中	北部水泳連盟
2	一〇ノ一ノ二	佐々木勇	中部	北部水泳連盟
3	一〇ノ一ノ三	平野亮	亮中	北部水泳連盟
4	一〇ノ一ノ四	佐々木一郎	中部	北部水泳連盟
5	一〇ノ一ノ五	平野一止	亮中	北部水泳連盟

賴母しい躍進振り

本年の全日本中等選手權に期待

全臺灣競泳五傑發表

昭和十四年度臺灣水泳界の發展に際し、其の成績を概みるに、前年度の記錄（内地記錄）に對し十四年度八（内地記錄）こ比べ其の何れも相當の記錄である、平野一止に比して大躍進振りに於ても前年度に比して大躍進振りを示して居る事は喜ばしい事實である、平野一止は全日本水泳界に於ても十指に數へられる選手であるが、其の成績を詳細に檢討して見ると、昨年度八（内地記錄）に於ては全日本二十傑中第十位であつたが、今年度は第六位に進出して居る、又四百米自由形